1prof.by

ГАЗЕТА ФЕДЭРАЦЫІ ПРАФСАЮЗАЎ БЕЛАРУСІ

t.me/belaruski_chas

БЕЛАРУСКІ ЧАС

Выдаецца з кастрычніка 1989 г.

Пятніца / 8 снежня 2023 г.

№ 49/1956

ФОТО СТЕПАНА ТЮШКЕВИЧА

КУДА «УХОДИТ» СНЕГ

Декабрьские снегопады засыпали всю страну. Замело даже малоснежный Брест. Коммунальным службам пришлось работать круглосуточно, где-то привлекать спецтехнику предприятий. Сугробы с городских улиц убрали. Но куда? Наши корреспонденты выяснили, где «зимует» лишний снег.

с.12

ПОДРОБНОСТИ

В Дубае прошел климатический саммит. Почему выступлению Александра Лукашенко аплодировали стоя.

с.2

ФПБ: НАША ПОЗИЦИЯ

Производство в глубинке – это возможности для развития региона. Председатель ФПБ Михаил Орда посетил Березовский район.

с.5

ГРАДУС ЗДОРОВЬЯ

«Цветет» герпес на губах. О скрытых рисках недуга рассказывает врач-дерматовенеролог Дарья Воробей.

с.19

ПОДПИШИСЬ НА ГАЗЕТУ «БЕЛАРУСКІ ЧАС» НА I ПОЛУГОДИЕ 2024 ГОДА!

ИНФОЦЕНТР

Выбор профсоюзов

Профсоюзы выдвинули 1841 своего представителя для работы в составе территориальных и окружных избирательных комиссий. Это свыше 19% от общего числа предложенных кандидатур.

По информации ЦИК, всего для работы в составе комиссий выдвинуто 9614 человек. Больше всего – 4909 граждан (порядка 51%) – от политических партий и общественных объединений. Активность проявили и рядовые белорусы. От них заявлен 4041 человек (42%). Трудовые коллективы направили для работы в избирательных комиссиях 664 представителя.

Отметим, для проведения электоральной кампании будет сформировано 1394 территориальные и окружные избирательные комиссии, в числе которых 6 областных и Минская городская, 110 окружных, 118 районных, 10 городских – в городах областного подчинения, 14 городских – в городах районного подчинения, 8 поселковых и 1127 сельских. Эти коллегиальные органы, обеспечивающие проведение избирательного процесса, должны быть сформированы не позднее 11 декабря.

SuperПРОФИ-2023

В Республиканском Дворце культуры профсоюзов наградили победителей республиканского этапа конкурса «SuperПРОФИ-2023». Представители молодежи (до 31 года) соревновались в 14 номинациях. Лучших определяли после 3 предварительных этапов: на уровне предприятия, района и области.

Одним из организаторов конкурса выступила Федерация профсоюзов Беларуси.

– Такие конкурсы воспитывают в человеке тягу к чему-то новому: знаниям, умениям и компетенциям, – отметил заместитель председателя ФПБ Вадим Грачев. – В следующем году профсоюзному движению исполняется 120 лет, и на протяжении всей истории профсоюзы старались поддерживать молодежь. Сегодня членами профсоюзов являются более 700 тыс. обучающихся и молодых трудящихся.

Заместитель министра образования Александр Кадлубай отметил, что активность молодых людей удивила даже организаторов.

– В конкурсе приняло участие порядка 700 человек. Сегодня мы определили 14 лучших, – рассказал он. – И видим востребованность таких мероприятий. Я думаю, будет принято решение сделать конкурс традиционным. Нужно популяризировать эти профессии в молодежной среде.

Соб. инф.

ПОДРОБНОСТИ

КЛИМАТ МИРА.

В первые дни декабря Беларусь громко заявила о себе на международной арене. Выступления главы государства цитировали в топ-новостях. Поднятые темы касались как глобальной повестки меняющегося климата, так и стратегии формирующегося многополярного мира. По актуальной повестке Александр Лукашенко высказал жесткие оценки вкупе с дельными предложениями.

Термометр планеты

Мы живем в эпоху какой-то климатической Олимпиады – что не сезон, то рекорд с пометкой «за всю историю метеонаблюдений». Показательно, что незадолго до Всемирного саммита по борьбе с изменением климата, прошедшего в Дубае под эгидой ООН, в Антарктике от зоны вечных льдов откололся крупнейший в мире айсберг в триллион тонн, толщиной 400 метров и площадью 4,2 тысячи квадратных метров. Символичная угроза «Титанику», на котором плывет человечество.

Опасное путешествие этой глыбы сразу связали с глобальным потеплением. Повышение температуры на нашей планете – факт очевидный. Споры обычно ведутся из-за первопричин. Одни ученые винят промышленные гиганты, коптящие атмосферу. Другие – все виды транспорта на двигателях внутреннего сгорания (от автомобилей до авиалайнеров). Третьи – сельское хозяйство, и прежде всего крупный рогатый скот. Уж извините за подробности, но в «выхлопных газах» коров и быков содержится слишком много метана, который по вредности в 28 раз превосходит углекислый газ и чудовищно опасен для озонового слоя.

Но есть еще одна причина. Для многих она оказалась неожиданной, хотя актуальность никто оспаривать не осмелится. Существенный фактор, негативно влияющий на состояние окружающей среды, озвучил на саммите в Дубае Александр Лукашенко.

Канонада экологии

«Войны – это страшное загрязнение планеты», – заявил белорусский лидер. Сейчас в мире полыхает два с половиной десятка конфликтов. Причастные к ним допускают использование боезарядов с обедненным ураном, не считая радиоактивные элементы опасными для природы и последующих поколений людей, проживающих в зонах поражения.

Но что еще немаловажно – война поглощает тонны денег, которые можно было бы использовать в благих целях. В том числе на борьбу с изменением климата. Согласно официально опубликованным данным, за полтора года Соединенные Штаты и Евросоюз выделили Украине на боевые действия почти 65 млрд. долларов. Однако общие цифры, включая сопутствующие затраты, выйдут намного больше.

«Чтобы уничтожить Ирак и Афганистан и привнести в эти страны «благо» для народов, истрачено, по оценкам, от полутора до двух триллионов долларов. Ирак и Афганистан обошлись агрессору около двух триллионов долларов. А посчитайте, сколько денег ушло на то, чтобы защитить эти страны? А сколько людей погибло? Это в долларах не оценишь. Сегодня идет война в Украине. Это уже не полтора-два триллиона долларов. Это уже обойдется в пять триллионов долларов, если удастся договориться в ближайшее время о мире», – предупредил Президент Беларуси.

Добавьте сюда конфликт на Ближнем Востоке, пороховую бочку в Тихом океане. «Это триллионы, триллионы долларов. Так давайте их направим на чистоту планеты. И не надо будет искать, как у нас говорят, «па завуголлі» эти деньги», – заявил белорусский лидер. Эта фраза в СМИ трансформировалась в громкий заголовок «Лукашенко нашел деньги для защиты природы на всей планете». Даже журналисты это поняли, но, к сожалению, не руководители стран, диктующих правила международной политики.

ФОТО БЕЛТА

Новогрудский район – один из лидеров Беларуси в реализации идей «зеленой» экономики: здесь удалось претворить в жизнь проект по ветроэнергетике.

Если на вашем предприятии или в организации есть проблемы с соблюдением норм техники безопасности и нарушается температурный режим, а наниматель не принимает должных мер, вы можете обратиться на «ГОРЯЧУЮ ЛИНИЮ» ФПБ

ЗВОНИТЕ
+375 17 374-90-48
+375 17 356-89-37

МНОГОПОЛЯРНОГО

ФОТО COP28

Президент Беларуси Александр Лукашенко 1 декабря принял участие во Всемирном саммите по борьбе с изменением климата в Дубае. В форуме участвовали представители более 150 стран.

Общий разрозненный дом

Эта самая международная политика сегодня однобока и предвзята. Планета на всех одна, но сфер влияния с субъективными подходами уйма. Вдруг выясняется, что борьба с изменением климата отходит на второй план, когда сильные мира сего берутся за реализацию геополитических амбиций.

«Беларусь по Парижскому соглашению в полной мере выполняет взятые на себя обязательства и даже перевыполняет их. Мы оказываем бесценные экосистемные услуги нашему континенту, сохраняя уникальный источник кислорода – естественные болота, леса, легкие Европы. Развиваем «зеленую» и атомную энергетику, минимизируя риски изменения климата, – заявил Александр Лукашенко. – Парадоксально, но в ответ получаем новые экономические санкции, барьеры в международной торговле, ограничение доступа к технологиям. И не только мы».

Уточнение касается стран, которые до сих пор не оправились от многовековой колонизации, а сегодня оказались в числе государств, от которых требуют затратных для национальных экономик решений. При том, что основными отравителями окружающей среды выступают 20 ведущих держав мира – по озвученной на саммите в Дубае статистике, на них приходится «80% грязи на планете».

Выступлению Александра Лукашенко в Дубае аплодировали стоя.

Освоение континента

Кто попадает в когорту бывших колоний? Индия и представители Юго-Восточной Азии?

> Мы оказываем бесценные экосистемные услуги нашему континенту, сохраняя уникальный источник кислорода – естественные болота, леса, легкие Европы.
>
> **АЛЕКСАНДР ЛУКАШЕНКО,**
> Президент Республики Беларусь

Возможно. Но, конечно, в первую очередь речь идет о государствах Африки. Их на Западе порой пренебрежительно называют странами «третьего мира». В Беларуси так не считают. Как ранее заявил Александр Лукашенко, будущее планеты во многом принадлежит Африке. Именно поэтому наша страна заинтересована в развитии отношений с этим континентом.

Очевидна выгода в повышении товарооборота, создании совместных предприятий, экспорте услуг и знаний. «Мы – технологичная страна. И готовы эти технологии передать вашей стране и африканскому народу», – отметил Александр Лукашенко на сентябрьской встрече в Минске с президентом Экваториальной Гвинеи Теодоро Обиангом Нгемой Мбасого.

О том, что Беларусь будет расширять партнерство с африканскими странами, в том числе через визиты на высшем государственном уровне, Александр Лукашенко еще раз напомнил в конце ноября на совещании с руководством правительства и Администрации Президента. Оперативным подтверждением этого стал саммит в Дубае. В частности, в Объединенных Арабских Эмиратах прошли встречи с президентами Зимбабве и Кении. В разговоре с председателем Африканского союза Азали Ассумани белорусский лидер обозначил наши национальные интересы: «Мы были бы очень рады, если бы вы способствовали движению высокотехнологичной Беларуси на Африканский континент».

«Договоренности надо приземлить»

Африка обладает огромным потенциалом экономического роста и может стать новой глобальной экономической силой, заявил в прошлом месяце премьер-министр Эфиопии Абий Ахмед. Смело и амбициозно, но обоснованно. Единственное уточнение – в основе лежит прогноз. А вот кто действительно доказал экономическую состоятельность и политическое влияние – так это Китай. Политологи могут сколь угодно спорить о месте Поднебесной в мировой табели о рангах, но все они солидарны в том, что это сверхдержава с соответствующим весом.

С Китаем у нас установлены отношения всепогодного и всестороннего стратегического партнерства. Это билет в элитную категорию. И настрой на взаимовыгодное сотрудничество был подтвержден во время визита Александра Лукашенко в Пекин 3–4 декабря.

Президент Беларуси в присутствии масс-медиа заявил, что намерен обсудить с председателем КНР Си Цзиньпином единственный главный вопрос – это скорость в реализации намеченных планов по развитию двустороннего сотрудничества. На самом деле тем было предостаточно – двусторонняя встреча с главой Китая длилась в три раза дольше запланированного.

Но суть передана предельно точно. Она, кстати, перекликается с тезисом, высказанным Президентом Беларуси на саммите в Дубае, – надо переходить от слов к действиям.

«Время настолько спрессовано. И от нас (может, к счастью, может, к сожалению) эта спрессованность не зависит. Оно настолько спрессовано, что мы порой отстаем, не успеваем. Это не только Китай, Беларусь... Везде так происходит в мире. И тот, кто первый придет к своей цели, тот и будет на вершине», – отметил Александр Лукашенко.

В этой связи в Дубае белорусский лидер говорил о том, что пора прекратить выражать озабоченность, а надо действовать. В Пекине речь шла о реализации ранее достигнутых договоренностей.

Цель визита Александр Лукашенко емко уместил в одной фразе: «Все наши большие намерения, договоренности надо приземлить, перевести в конкретные проекты».

Олег ФЕДОРОВ
Фото из архива БЕЛТА

ФОРУМ

Диалог **о патриотизме**

Накануне форума председатель Белорусского профсоюза работников государственных и других учреждений Сергей Потапенко (в центре) вручил награды финалистам Республиканского фестиваля творчества.

Патриотический форум «За мир и согласие» собрал в Минске 450 участников со всей страны. Диалоговую площадку, посвященную Году мира и созидания, организовал Белорусский профсоюз работников государственных и других учреждений.

– Профактивисты не только присоединялись к мероприятиям, приуроченным к Году мира и созидания, но и воплощали в жизнь сотни своих инициатив с особым общественно-политическим значением, – подчеркнул лидер отраслевого профсоюза Сергей Потапенко.

Например, в апреле по инициативе Брестской облорганизации профсоюза работников государственных и других учреждений в Барановичах заложили аллею Памяти из туй и ив на бульваре, носящем имя Героя Беларуси летчика Владимира Карвата. Гомельская облорганизация профсоюза провела акцию «Фотомарафон профсоюзных дел» и фотоконкурс «Мир под названием «Семья». Профактивисты всей страны поддерживали патриотические автомотопробеги «Память-2023. Без срока давности» и «Мы едины», посещали экскурсии по знаковым местам Беларуси, включая мемориальные комплексы «Хатынь», «Курган Славы», «Борки».

О необходимости помнить свое героическое прошлое говорила старший прокурор управления Генпрокуратуры по надзору за расследованием особо важных уголовных дел Валерия Таратынко.

– Нацистскими оккупантами сожжено свыше 11,7 тыс. сел и деревень. Сведения о более чем 2,5 тысячи из них установлены именно благодаря кропотливому труду прокуроров. Известно, что в годы оккупации на территории БССР убито не менее 3 млн. военнопленных и мирных граждан, угнано в немецкое рабство более 380 тыс. человек, многие из которых погибли. Массово угоняли на принудительные работы и детей, зачастую их использовали в качестве доноров крови. Разрушено свыше 200 городов, в том числе таких крупных, как Минск, Витебск, Гомель.

Особенно важно, по мнению Сергея Потапенко, чтобы об этом не забывала молодежь.

– В Год мира и созидания проходили совместные заседания Молодежного совета и Совета ветеранов, где старшее поколение могло передавать свой опыт. Пристальное внимание – учащимся военно-патриотических классов, которые сегодня создаются во многих школах, – подчеркнул председатель отраслевого профсоюза.

В центре внимания участников форума была и тема электоральной безопасности. Интересный пример работы с молодежью в этом направлении привел ректор Академии управления при Президенте Вячеслав Данилович. Здесь создан клуб «Выбор»: студенты из нескольких вузов, которым интересна избирательная тематика, проводят дебаты, встречи с экспертами, разрабатывают игровые методики, чтобы повышать уровень правовой культуры молодежи.

Завершилось мероприятие финальным концертом лауреатов Республиканского фестиваля творчества среди представителей организаций профсоюза работников государственных и других учреждений.

МНЕНИЕ

Кирилл КАРПУШИН, студент Полесского госуниверситета:

– На форуме чувствуешь себя сопричастным к процессу сохранения исторической памяти, традиций и ценностей белорусского народа, испытываешь гордость за свою страну. Эта диалоговая площадка позволяет обеспечить связь поколений, а также приобщить молодежь к общему делу.

Анжела ЛЮДЫНО, фото автора

ОБРАЗОВАНИЕ

Совет **да соглашение**

Системный подход Белорусского профсоюза работников образования и науки в вопросах начисления зарплаты педагогам – опыт, который необходимо распространять, считают в профильном министерстве.

Об этом шла речь на заседании Отраслевого совета по трудовым и социальным вопросам в системе Министерства образования, которое состоялось в штаб-квартире ФПБ. Социальные партнеры подвели итоги выполнения отраслевого соглашения за 9 месяцев.

– Правительством, Министерством образования в сотрудничестве с профсоюзом в текущем году приняты меры, направленные на повышение заработной платы как в целом работников системы образования, так и отдельных категорий, – подчеркнула председатель отраслевого профсоюза Татьяна Якубович. – Работа в этом направлении во взаимодействии с социальными партнерами должна быть продолжена. И в качестве одного из рычагов роста мы видим пересмотр размера надбавки за контракт.

В этом уже есть положительный опыт: максимальный размер надбавки (50%) установлен педагогам в Березинском и Минском районах.

По словам заместителя министра образования Сергея Рудого, системная работа профсоюза в вопросах начисления зарплаты – реальная помощь, которая заслуживает самой высокой оценки.

– У нас сложилось эффективное взаимодействие. Как результат, наше отраслевое соглашение – одно из лучших в стране в части насыщенности правами работников и обязанностями руководителей. Такой конструктивный диалог позволит продолжить работу в верном направлении, – подчеркнул Сергей Рудый.

На заседании также обсудили проект изменений и дополнений в двухсторонний документ. Необходимость внесения корректировок обусловлена прежде всего изменением трудового законодательства и вступлением в силу с 1 января будущего года поправок в Трудовой кодекс.

Наталья КОВАЛЕВА

1PROF.BY
ЗАХОДИ – УЗНАЕШЬ БОЛЬШЕ!

ОБУЧЕНИЕ

Техинспекторы за партой

Повышение квалификации на базе Международного университета «МИТСО» прошли 250 техинспекторов труда. Итоговое тестирование 80% из них сдали без единой ошибки.

– Мы подобрали очень хороший штат лекторов – представителей Минтруда и соцзащиты, МЧС, Госпромнадзора и других, – рассказал главный технический инспектор труда ФПБ Павел Манько. – Информация преподносилась не заученными терминами, а простым языком. Много говорилось об изменениях в законодательстве: где их найти, на что обратить внимание. Специалист из Всероссийского научно-исследовательского института труда, к примеру, в своем выступлении сделала упор на том, как условия работы влияют на производительность и уровень травматизма.

По информации Павла Манько, в этом году в стране в сравнении с предыдущим отмечено снижение смертельных случаев на производстве на 30%.

– Это говорит о том, что наниматели, надзорно-контролирующие органы и профсоюзы проводят действенную работу, которая помогает создать безопасные условия и защитить людей от неблагоприятных факторов, – отметил он.

К слову, такие курсы профсоюзные техинспекторы труда проходят раз в три года.

Никита ГРЕБЕННИКОВ

ФПБ: НАША ПОЗИЦИЯ

Как всего за четыре года убыточное производство в Белоозерске стало не просто успешным, а одним из лучших в городе и даже районе? Этот вопрос обсудили председатель Федерации профсоюзов Беларуси Михаил Орда и министр энергетики Виктор Каранкевич при посещении Березовского района.

НОВЫЕ ВОЗМОЖНОСТИ ДЛЯ ПРОИЗВОДСТВА

У этого визита есть своя предыстория. До 2019 года здесь работал Белоозерский энергомеханический завод – предприятие с давней историей. Но в определенный момент рынки сбыта были утеряны. Завод тогда оказался в крайне сложной финансово-экономической ситуации: из-за отсутствия заказов мощности использовались лишь наполовину, в результате образовался серьезный дефицит оборотных средств, имелись вопросы по зарплате. Отраслевое министерство, местные органы власти совместно с профсоюзами искали возможные варианты выхода.

Из кризиса – к прибыли

– Вопрос надо было решать быстро, потому что это рабочие места, заработная плата людей. Был разработан механизм вывода предприятия из кризиса. Мы тогда четко определили с социальными партнерами план действий, кто за что отвечает, провели собрание трудового коллектива, персонально работали с каждым сотрудником, чтобы понимать, кто куда пойдет после реорганизации, кого надо переобучить и так далее. В итоге котельное и электроремонтное производство завода вошло в состав «Белоозерскэнергоремонта», а более 170 работников завода были переведены в коллектив этого предприятия, – уточнил Михаил Орда.

В тот момент многим не верилось, что производство снова встанет на ноги, а они начнут получать хорошую зарплату. Сегодня никто в коллективе не сомневается в правильности принятого решения.

На предприятии проведено серьезное техническое перевооружение. Здесь теперь занимаются не только ремонтом, но и наладили выпуск уникального оборудования. В производстве используются установки плазменной и лазерной резки, новые станки с ЧПУ, значительно обновлен автопарк.

Численность работников «Белоозерскэнергоремонта» превышает 550 человек, средняя зарплата составляет более 2,2 тыс. рублей. А показатель по прибыли в этом году уже перевыполнен на 66%.

– Хорошие условия труда, зарплата, есть возможность профессионального обучения и роста, – отметил Михаил Орда. – Это яркий пример социального партнерства в действии. Когда профсоюзы, местные органы власти, отраслевое министерство вместе решают ту или иную сложную ситуацию. Когда мы вместе беремся и работаем, то можно решить любую проблему.

Виктор КАРАНКЕВИЧ,
министр энергетики

Компетенции сохранены, обновлен станочный парк, закуплено необходимое оборудование, в том числе с привлечением средств инвестиционного фонда Министерства энергетики.

Лидер национального профцентра также отметил, что на предприятии нулевой уровень травматизма. Этим вопросам здесь уделяют повышенное внимание. И сделал акцент: неслучайно интерес к производству сегодня есть у молодежи.

– Заработная плата и условия труда – это самое главное. Будут они на хорошем уровне – не будет вопросов с кадрами. И не будет необходимости повышать норму сверхурочных работ, звучат такие предложения, – отметил председатель ФПБ. – Надо поддерживать и мотивировать работников, создавать необходимые условия для закрепления кадров.

Министр энергетики подчеркнул: удалось решить главную задачу – не просто сохранить профильное производство, а вдохнуть в него новую жизнь.

– Компетенции сохранены, обновлен станочный парк, закуплено необходимое оборудование, в том числе с привлечением средств инвестиционного фонда Министерства энергетики. Реализованы несколько небольших инвестиционных проектов, что позволило расширить номенклатуру выпускаемой продукции для нужд энергосистемы в первую очередь. Снизить расходы на производство и в целом получить значительный рост добавленной стоимости и возможность увеличения заработной платы, – отметил Виктор Каранкевич.

О налоговых льготах и командировочных

Михаил Орда и Виктор Каранкевич побывали в цехе сборки мачтовых трансформаторных подстанций (МТП) и столбовых трансформаторных подстанций (СТП). Посетили главный производственный корпус, ознакомились с условиями производства, а также с тем, как сегодня загружены имеющиеся мощности.

На встрече с коллективом лидер национального профцентра рассказал о социальных гарантиях для членов профсоюза. Подробно остановился на законотворческой работе, которую Федерация профсоюзов Беларуси проводит совместно с государственными органами, вопросах поддержки человека труда. В частности, рассказал о тех инициативах профсоюзов, которые направлены на то, чтобы поддержать и мотивировать работников. Например, это предложение профсоюзов о предоставлении налоговых льгот для молодых работников, которые пришли на первое рабочее место по распределению. На сегодня эта норма уже включена в проект Налогового кодекса и поддержана парламентариями во втором чтении законопроекта. Также во время встречи поднимался вопрос о необходимости повышения нормы командировочных расходов. Для сотрудников предприятия, у многих из которых разъездной характер работы, это актуальная тема. Как рассказал Михаил Орда, ФПБ внесла свои предложения по данному вопросу и будет добиваться их принятия.

Наталья КОВАЛЕВА
Фото Валерия КАРТУЛЯ

ПОМОГ ПРОФСОЮЗ

Расчет **на отдых**

Работник одной из строительно-монтажных организаций столицы не задумывался, вступать ли в профсоюз, пока его не отправили в отпуск без денег. Теперь минчанину мотивация не требуется: планы на отдых осуществились только благодаря вмешательству профсоюзного юриста.

Антон Крылов (имя и фамилия изменены по этическим причинам. – **Прим. авт.**) не увидел на своей зарплатной карте отпускных. Уточнил в бухгалтерии. Ответили – ждите!

Мужчина отдыхал уже третий день, но выплату ему все еще не начислили. Задумки на отпуск рушились. Не будучи членом первички своей организации, отчаявшийся монтажник решил обратиться за помощью в Минское городское объединение профсоюзов. Ему не отказали.

– Нарушение Трудового кодекса налицо, – подчеркнула главный правовой инспектор труда горобъединения Илона Парафенюк. – Согласно ст.176 ТК наниматель обязан выплатить средний заработок за время трудового отпуска не позднее чем за два дня до его начала.

В организации профсоюзному юристу пояснили, что уволился бухгалтер и расчеты выполнять некому. Правовой инспектор труда напомнила: если дело дойдет до суда, то по его решению к размеру среднего заработка может добавиться определенная сумма за каждый день просрочки выплаты отпускных.

В тот же день Антону Крылову перечислили положенные ему деньги.

Наталья КОВАЛЕВА
Рисунок Олега ПОПОВА

Все **за одного?**

Приказы о привлечении работников к дисциплинарной ответственности обратили на себя внимание профсоюзного юриста при мониторинге одного из предприятий Могилевщины. Здесь технику безопасности нарушил один специалист, а премии лишили всех.

– Стали разбираться и выяснили, что наниматель сделал это незаконно и необоснованно, потому как из-за вины одного рублем наказали все подразделение – 16 человек, – говорит главный правовой инспектор труда Могилевской областной организации профсоюза работников леса и природопользования Дмитрий Мордачев.

Однако в соответствии со статьей 197 Трудового кодекса дисциплинарная ответственность устанавливается за противоправное или ненадлежащее исполнение своих трудовых обязанностей.

– Которого в данном случае не было, – утверждает Дмитрий Мордачев. – Уверен, что премировать весь коллектив за то, что сработали без происшествий, – это правильно. А вот коллективная ответственность за одного нарушителя – не по закону.

Нанимателю выдано представление, которое он незамедлительно выполнил: 12 работникам начислены и выплачены премии за соблюдение требований охраны труда, а в отношении 4 должностных лиц отменено взыскание в виде замечания. По итогам отработанного месяца все получили премию, которая составила 50 рублей каждому.

Виктория БОНДАРЧИК

Окончательный «завтрак»

Молодой специалист Александр Громов (имя и фамилия изменены по этическим причинам. – Прим. авт.) после армии несколько лет трудился на предприятии АПК в Рогачевском районе. В августе этого года по истечении контракта решил сменить сферу деятельности. Наниматель подписал необходимые документы. Однако наступил сентябрь, а окончательный расчет на банковскую карту работника так и не пришел.

По телефону бывший работодатель щедро кормил «завтраками». Прождав 12 дней, Александр понял, что самому ситуацию не разрешить. По совету знакомого позвонил председателю Рогачевского райкома Белорусского профсоюза работников АПК Наталье Лаптевой.

– Мужчина описал ситуацию. Действия нанимателя были неправомерны, – отметила Наталья Лаптева. – Вместе с председателем Рогачевского райобъединения профсоюзов Людмилой Короткевич и профсоюзным инспектором труда Екатериной Жуковой мы незамедлительно выехали на предприятие и изучили документацию: приказы, расчетные листы, просмотрели табели. В ходе проверки нарушения подтвердились.

Как отметила Екатерина Жукова, в соответствии со ст.77 Трудового кодекса при увольнении все причитающиеся выплаты производятся не позднее последнего дня работы. Если наниматель не рассчитал в установленный срок, работник может взыскать с работодателя средний заработок за каждый день задержки.

Специалисты помогли бывшему работнику составить заявление о взыскании среднего заработка в связи с несвоевременной выплатой окончательного расчета.

Кроме того, во время мониторинга выявили и другие серьезные недочеты. Оказалось, что Громову не производилась доплата стимулирующих выплат как молодому специалисту.

НАША СПРАВКА

В агропромышленном комплексе молодым специалистам с высшим и средним специальным образованием в течение 2 лет со дня заключения трудового договора (контракта) ежемесячно доплачивают 0,46 базовой ставки, которую устанавливает правительство для оплаты труда работников бюджетных организаций. Сегодня – 104,88 рубля. Если молодой человек и дальше продолжает трудиться, то следующие 3 года ему должны добавить к зарплате 0,69 базовой ставки (157,32 рубля).

– Стимулирующие выплаты за первые 2 года молодой человек получил в полном объеме. Однако за последующий период до срока истечения контракта надбавка к зарплате в размере 0,69 базовой ставки не производилась, – уточнила Екатерина Жукова.

Не получил Александр и материальную помощь. Согласно колдоговору работникам, уволившимся из организации в связи с призывом в армию и возвратившимся после службы на прежнее место работы, предусмотрена единовременная выплата в размере 15 БВ.

Указав все нарушения, профсоюзные специалисты выдали нанимателю рекомендацию по их устранению. Уже на следующий день бывшему сотруднику перечислили почти 1600 рублей.

Светлана ВАЩЕНКО

Уважаемые акционеры ОАО «Бобруйский завод КПД»

19 декабря 2023 года в 15.00 состоится внеочередное общее собрание акционеров, которое пройдет по адресу: г. Бобруйск, ул. Минская, 130.

ПОВЕСТКА ДНЯ:

1. Об участии открытого акционерного общества «Бобруйский завод крупнопанельного домостроения» в созданном на территории Могилевской области строительном холдинге.

Регистрация участников собрания 19 декабря 2023 года с 14.00 до 14.45 по месту проведения собрания.

Список акционеров для участия в собрании будет составлен по состоянию на 5 декабря 2023 года.

Для регистрации при себе иметь:
акционеру Общества – паспорт;
представителю акционера – паспорт и доверенность.

УНП 700016179

Наблюдательный совет

ОХРАНА ТРУДА

Зима. Холода. **Беда?**

Недобросовестное отношение к охране труда на Могилевщине только в этом году привело к 13 летальным исходам и 72 тяжелым случаям на производстве.

– В большинстве из них вина нанимателя не доказана, – утверждает главный технический инспектор труда Могилевского областного объединения профсоюзов Сергей Сергеенко. – Основная причина – личная неосторожность работников. Поэтому усилили работу мобильных групп по проверке соблюдения требований законодательства об охране труда.

Весь ноябрь профсоюзные технические инспекторы посещали организации малого предпринимательства. И в каждом районе находили недочеты и выписывали рекомендации.

Основные нарушения, зафиксированные во время мониторинга в Могилеве, как отметил председатель горобъединения профсоюзов Михаил Кулагин, связаны с ненадлежащим содержанием производственных и складских помещений, поверкой электрического и грузоподъемного оборудования, а также несвоевременным проведением инструктажей.

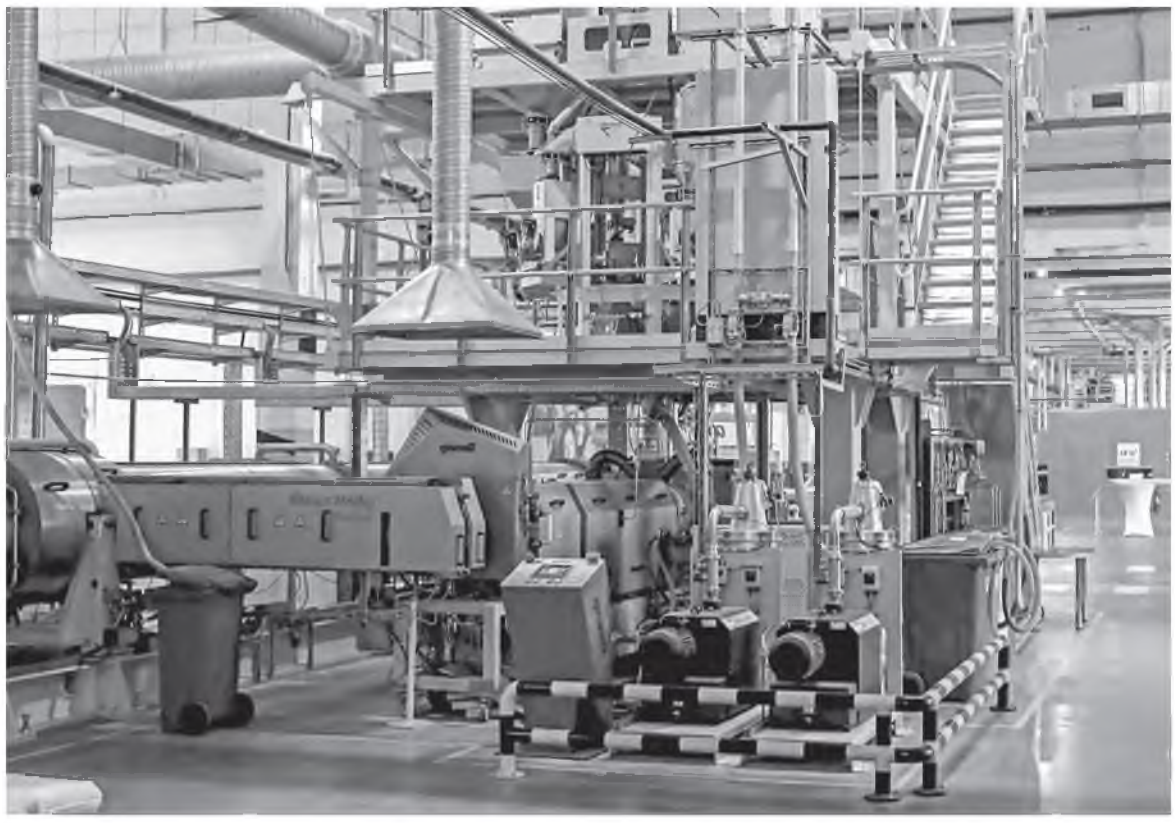

Качественно подготовились к работе в зимний период на кровельном заводе «ТехноНИКОЛЬ» (на снимке) **и Могилевском комбинате силикатных изделий.**

Есть защита от мороза

– С наступлением зимы под особым контролем – температурный режим на рабочих местах, обеспечение средствами защиты от холода, местами обогрева в неотапливаемых производственных помещениях, – говорит главный технический инспектор труда областной организации профсоюза работников строительства и промышленности строительных материалов Александр Титенков. – Ведь при продолжительной работе в холодных условиях не только снижается производительность труда, но и повышается вероятность несчастного случая.

По словам техинспектора труда, на большинстве предприятий региона температурный режим соблюдается, работники обеспечены соответствующей спецодеждой. Качественно подготовились к работе в зимний период на Могилевском комбинате силикатных изделий и кровельном заводе «ТехноНИКОЛЬ».

«Тяжелая» статистика

Более половины недочетов устраняются сразу же на местах в день проверки.

– Сегодня уже практически нет фактов допуска к выполнению работ сотрудников, которые не прошли инструктаж, стажировку, проверку знаний по вопросам охраны труда, а в производственных помещениях стали значительно реже встречаться неисправные и неэксплуатируемые станки и оборудование, – делится Александр Титенков. – Порой «проскакивают» системные нарушения: кислородные баллоны устанавливаются без крепежных приспособлений или у грузоподъемных устройств отсутствует маркировка, которая указывает на их максимальную безопасную нагрузку.

– За 10 месяцев нынешнего года в организациях, которые находятся у нас на профобслуживании, нет несчастных случаев со смертельным исходом, а за тот же период прошлого года было 3, – рассказывает председатель облорганизации профсоюза работников местной промышленности и коммунально-бытовых предприятий Павел Жуйков. – Однако вызывают беспокойство 6 несчастных случаев с тяжелым исходом (против 4 в прошлом году). Мы встретились с представителями предприятий, на которых произошли несчастные случаи, и обсудили совместные меры по их предотвращению. Например, наш главный технический инспектор труда в рамках работы по профилактике производственного травматизма за этот год провел более 80 мониторингов и проверок. По их результатам выданы представления и рекомендации об устранении 1032 выявленных нарушений.

Виктория БОНДАРЧИК, фото БЕЛТА

Сработать «в ноль». **Травматизма**

В необычном формате прошел в Витебске областной семинар-совещание Белорусского профсоюза работников АПК по охране труда. Представители районных организаций и крупных первичек встретились на базе Витебского зонального института сельского хозяйства НАН Беларуси, где смогли познакомиться с передовым опытом работы в сфере создания здоровых и безопасных условий труда.

На Витебском маслоэкстракционном заводе уже 5 лет не зафиксировано ни одного случая травматизма.

Пять безопасных лет

– Предприятие выбрали не случайно, – поясняет председатель областной организации профсоюза работников АПК Татьяна Диканова. – Зональный институт второй год подряд занимает 1-е место в смотре-конкурсе на лучшую организацию работы по охране труда среди предприятий производственной сферы со штатной численностью работающих до 100 человек. Кроме того, последние 5 лет здесь нет случаев травматизма.

Концепцию «нулевого травматизма» можно увидеть в действии на территории Россонского района, где также 5 лет нет производственных травм.

Есть положительная динамика и по области. Так, если в 2020 году было 30 тяжелых травм, то в 2022-м – 18.

На профилактику нацелена работа и свыше 900 общественных инспекторов по охране труда. За прошлый год они провели 3217 мониторингов и выявили более 4000 нарушений. И это тоже приносит результат. Например, на Витебском маслоэкстракционном заводе трудятся 350 человек, среди них – 18 общественных инспекторов. Здесь также уже 5 лет не зафиксировано ни одного случая травматизма.

Качество работы инспекторов должно быть увязано с их стимулированием. В этом плане показательна ситуация в Толочинском, Сенненском и Шумилинском районах, где норма о доплатах общественным инспекторам есть в каждом колдоговоре.

– Цель общественного контроля – не наказывать или штрафовать. Мы готовы подставить нанимателю плечо и помочь устранить недостатки, чтобы предотвратить беду, – говорит профсоюзный лидер аграриев области.

Учиться у лучших

Пример такого взаимодействия собравшиеся увидели на принимающем семинар предприятии. Здесь оборудован кабинет по охране труда, есть тренажер-манекен для отработки практических навыков оказания первой помощи. Закуплена система потокового алкотестирования «Скуд-Алко». Она контролирует прохождение тестирования в реальном времени, при этом исключает возможность обмана, сравнивая лица сотрудников с фотографией в учетной карточке.

В институте внедрены инновационные технологии возделывания картофеля. При внесении средств защиты применяют беспилотники, так люди меньше контактируют с химическими веществами и удобрениями. Особый подход и к спецодежде. Для работы летом ее сшили индивидуально из льняной ткани. Причем каждый получил по два комплекта. Есть в колдоговоре ряд норм, которые предусматривают медобслуживание, создание санитарно-бытовых условий, стимулируют закрепление молодежи.

– На такую заботу люди отвечают высокой работоспособностью, производительностью труда, – подчеркивает Татьяна Диканова.

Виктория ДАШКЕВИЧ, фото БЕЛТА

С ЮБИЛЕЕМ!

С юбилеем работников завода поздравила председатель Белхимпрофсоюза Светлана Клочок (в центре).

Элементы **успеха**

Награды лучшим заводчанам, поздравления почетных гостей и концертная программа – ОАО «Гродно Азот» торжественно отметило 60-летие.

По словам генерального директора Игоря Ляшенко, сегодня производство в полном объеме удовлетворяет возрастающие потребности сельского хозяйства и ряда других отраслей отечественной экономики.

– Мы гордимся, что предприятие не только встречает юбилей в статусе одного из лидеров химической промышленности страны, но и находится на этапе реализации масштабных проектов, направленных на рост объемов производства и расширение номенклатуры продукции, – подчеркнул он.

Руководитель предприятия напомнил, что многие виды продукции «Гродно Азота» неоднократно входили в число лучших товаров года Беларуси, а его подразделения за отличную работу удостаивались грамот и дипломов. Сегодня гродненский флагман – обладатель более 450 наград.

Однако такие результаты не были бы возможны без активной деятельности профсоюзной организации, которая вместе с соцпартнером заботится о безопасности и комфорте работников, отметила заместитель председателя Федерации профсоюзов Беларуси Елена Манкевич. В торжественной обстановке она вручила «Прафсаюзны знак Пашаны» председателю первички Павлу Хорошуну, Грамоту ФПБ – генеральному директору Игорю Ляшенко. Благодарность ФПБ была объявлена председателю цехкома, слесарю-ремонтнику Константину Жуку.

Председатель Белхимпрофсоюза Светлана Клочок обратила внимание на то, что гродненские химики нередко опережали своих коллег с других производств республик бывшего Советского Союза. Она отметила, какие высокие требования предъявляются к каждому члену коллектива, чтобы не только выпускать современную продукцию, но и обеспечивать безаварийную эксплуатацию химического гиганта.

– В вашей большой трудовой семье, как и положено, заботятся о старшем поколении, обучают и дают путевку в жизнь молодежи. И в этом, на мой взгляд, залог того, что предприятие и впредь будет достигать поставленных целей! – выразила уверенность она.

Светлана Клочок вручила памятный знак Белхимпрофсоюза «За заслуги перед профсоюзом» инструктору-методисту по физкультурно-оздоровительной и спортивно-массовой работе профкома ОАО «Гродно Азот» Надежде Упитер, юбилейную медаль «100 лет Белхимпрофсоюзу» – заместителю председателя профорганизации филиала «Завод Химволокно» Ольге Миконович. Почетными грамотами и Благодарностями Республиканского комитета отраслевого профсоюза отмечены 9 работников предприятия.

Елена КАЯЧ
Фото Аллы ВНУЧКО

На головном предприятии, филиале «Химволокно» и 4 унитарных предприятиях, учредителем которых является «Гродно Азот», трудятся около 9 тыс. человек. 99% из них состоят в профсоюзе.

Наша справка

Строительство азотно-тукового завода в Гродно началось в октябре 1960 года, спустя год сформировали его дирекцию. Днем рождения предприятия считается 3 декабря 1963 года, когда состоялся выпуск первой продукции – аммиачной селитры.

ИНФОЦЕНТР

Профсоюзный диплом

Дипломы по специальности «Социальное партнерство и право» в Международном университете «МИТСО» получили 25 профсоюзных юристов.

Это направление вуз открыл в 2019 году по инициативе национального профцентра. Аналога уникальной переподготовки в стране нет.

– Мы преподаем студентам право во всем его многообразии, но при этом делаем упор на таких дисциплинах, как «Социальное партнерство», «Право труда», «Основы социального государства». На выходе получаем юристов, которые востребованы в системе профсоюзов, – объясняет проректор Роман Дапиро. – Чаще всего к нам приходят люди разных профессий. С полученными знаниями они смогут грамотно оформлять коллективные договоры и другие локальные нормативные акты.

Выплаты – лучшим

По 300 рублей получили 8 лучших учащихся медколледжей Минщины от областной организации Белорусского профсоюза работников здравоохранения.

Такое поощрение назначается дважды в год за высокие показатели в учебе и участие в профсоюзной деятельности. Исполняющая обязанности председателя Минского обкома отраслевого профсоюза Наталья Зезетко отметила, что финансовая поддержка учащихся является знаком признательности за их упорный труд и активную жизненную позицию.

Сертификаты, подтверждающие присуждение премий, вручили будущим медикам в торжественной обстановке в Белорусском государственном музее истории Великой Отечественной войны.

Соб. инф.

СИСТЕМА САНАТОРИЕВ ФЕДЕРАЦИИ ПРОФСОЮЗОВ БЕЛАРУСИ
БЕЛПРОФСОЮЗКУРОРТ
✓ САНАТОРНО-КУРОРТНЫЕ ПУТЕВКИ (25% СКИДКА ЧЛЕНАМ ПРОФСОЮЗА)
✓ ОЗДОРОВИТЕЛЬНЫЕ ПУТЕВКИ
✓ ШИРОКИЙ ПЕРЕЧЕНЬ МЕДИЦИНСКИХ И КОСМЕТОЛОГИЧЕСКИХ УСЛУГ, SPA
✓ ПИТАНИЕ ПО ПРИНЦИПУ «ШВЕДСКИЙ СТОЛ» И ЗАКАЗНОЕ МЕНЮ
✓ КОМФОРТНЫЕ УСЛОВИЯ РАЗМЕЩЕНИЯ
ВСЕГДА ВАМ РАДЫ!
WWW.KURORT.BY T.ME/BELPROFSOYUZKURORT УНП 100183922

1PROF.BY
ИНТЕРНЕТ-ПОРТАЛ ФЕДЕРАЦИИ ПРОФСОЮЗОВ БЕЛАРУСИ
УЗНАЙ БОЛЬШЕ

Беларус турист
ГРУППА ОТЕЛЕЙ
✓ РАЗМЕЩЕНИЕ (-25% СКИДКА ДЛЯ ЧЛЕНОВ ПРОФСОЮЗА)
✓ ПИТАНИЕ
✓ ОРГАНИЗАЦИЯ ПРАЗДНИКОВ
✓ ЭКСКУРСИОННОЕ ОБСЛУЖИВАНИЕ
ВСЕГДА ВАМ РАДЫ!
WWW.BELARUSTOURIST.BY
T.ME/BELARUSTOURIST
УНП 100063405

Понедельник / **11 декабря**

«БЕЛАРУСЬ 1»

06.00, **07.20**, **08.15** Доброе утро, Беларусь!
07.00, **09.00**, **12.00**, **13.00**, **15.00**, **17.00**, **19.00** Новости.
07.05, **08.05** Новости экономики.
07.10, **08.10**, **18.15**, **00.15** Зона Х (**16+**).
08.00 Новости (с сурдопереводом).
09.10 Главный эфир.
10.40, **12.15** Мелодрама «**Любовь с первого взгляда**» (**16+**).
13.05, **15.25** Мелодрама «**Родное сердце**» (**16+**).
15.10, **18.00** Новости региона.
17.05 Белорусское времечко.
18.30 «Маршрут построен» (**12+**).
19.20 Сериал «**След**» (**16+**).
20.00 Ток-шоу «100 вопросов взрослому» (**12+**).
20.50 «Фактор.BY». Дневник.
21.00 Панорама.
21.45 «Понятная политика».
22.00 Сериал «**След**» (**16+**).
23.55 Арена.
00.35 День спорта.

«ОНТ»

06.00, **07.10**, **08.10** «Наше утро».
07.00, **08.00**, **09.00** Наши новости (с сурдопереводом).
09.10 «Наше время».
10.15 «Жить здорово!» (**16+**).
11.00, **13.00**, **16.00**, **20.30** Наши новости.
11.15 «Белые росы» (**12+**).
11.45 «Мое родное. Работа» (**12+**).
12.40, **13.15** Многосерийный фильм «**С небес на землю**» (**12+**).
15.00 «Давай поженимся!» (**16+**).
16.20 «Мужское/Женское» (**16+**).
17.20, **18.20** Информационный канал (**16+**).
18.00 Наши новости (с субтитрами).
19.00 «Еще не вечер» (**16+**).
20.10 Вечерние новости.
21.15 «Пропаганда» (**16+**) (с субтитрами).
21.35 Многосерийный фильм «**Сиделка**» (**16+**).
22.50 Многосерийный фильм «**Ищейка**». Новые серии (**16+**).
00.00 Многосерийный фильм «**С небес на землю**» (**12+**).
01.50 «Спортклуб» (**16+**).

«РТР-БЕЛАРУСЬ»

06.05 «Новое утро».
10.00, **11.30**, **14.30**, **17.30**, **21.00**, **23.00** Беларусь. Новости.
10.05 Телесериал «**Тайны следствия**» (**12+**).
11.00, **14.00**, **17.00**, **20.00** Вести.
11.40 «САСС уполномочен заявить».
12.40 Ток-шоу «О самом главном» (**12+**).
13.45 Погода на неделю «Плюс-минус».
14.40 Ток-шоу «60 минут».
17.40 Ток-шоу «Есть вопрос!»
18.45 «Малахов» (**16+**).
21.30, **23.15** Телесериал «**Склифосовский**» (**12+**).
23.50 «Вечер с Владимиром Соловьевым» (**12+**).

«БЕЛАРУСЬ 2»

06.00 Утреннее шоу «Включайся!» (**12+**).
10.05, **21.05** Телебарометр.
10.35 Док.драма «**Семья. Перезагрузка**» (**16+**).
11.05 Детектив «**Кукольник**». 1–4-я, заключительная, серии (**16+**).
14.20 «Смачна есці» (**12+**).
15.05 Анимация для всей семьи. «**Сила девяти богов**» (**12+**).
16.45 Реалити-шоу «Чадо из ада» (**16+**).
18.00 Док.драма «**Слепая**» (**16+**).
18.30 Детектив «**Свои**» (**16+**).
20.10 Сериал «**Семья**» (**16+**).
21.10 Спортлото 6 из 49, КЕНО.
21.15 Сериал «**Ивановы – Ивановы**» (**16+**).
22.15 Детектив «**Кулагины**» (**16+**).
00.15 Док.драма «**Семья. Перезагрузка**» (**16+**).

«НТВ-БЕЛАРУСЬ»

06.05 «Астропрогноз».
06.10 «Беларусы» (**6+**).
06.45 «Наука рядом» (**6+**).
07.20 «Маршрут построен» (**12+**).
07.50 «Белорусская SUPER-женщина».
08.00, **10.00**, **13.00**, **16.00**, **19.00** Сегодня.
08.25, **10.35** Драма «**Волчье солнце**» (**16+**).
13.20 Сегодня. Главное.
13.25 Чрезвычайное происшествие.
13.55 «За гранью» (**16+**).
14.55 «ДНК» (**16+**).
16.40 Главное. Сегодня. Беларусь.
16.50 Сериал «**Пес**» (**16+**).
20.00 Главное. Сегодня. Беларусь.
20.15 Сериал «**Лихач**» (**16+**).
21.25 «ЧП.by».
21.40 Сериал «**Лихач**» (**16+**).
22.45 Сегодня. Главное.
22.50 Сериал «**Лихач**» (**16+**).
23.30 Сегодня. Главное.
23.45 Сериал «**Лихач**» (**16+**).

«СТВ»

06.00, **06.40**, **07.45** «Утро СТВ».
06.30, **07.30**, **08.30**, **10.30**, **13.30**, **19.30**, **22.30** Новости «24 часа».
08.45 «Земля памяти».
09.00 Информационно-аналитическая программа «Неделя».
10.40 Сериал «**Мельник**» (**16+**).
11.35 Док.проект «Без обмана» (**16+**).
13.50 Сериал «**Меч-2**» (**16+**).
16.30 Новости «24 часа» (с сурдопереводом).
16.50 Сериал «**Горячая точка-2**» (**16+**).
18.30 Ток-шоу «По существу».
20.10, **23.05** «СТВ-спорт».
20.15 «Столичные подробности».
20.25 «Минщина».
20.40 Сериал «**Невский**» (**16+**).
23.20 Стрим «Азаренок. Напрямую».
00.50 Сериал «**Руины стреляют...**» (**12+**).

«БЕЛАРУСЬ 3»

07.00 «Дабраранак».
07.35 «Беларуская кухня». Тушаная рыба з фасоляй і агароднінай.
08.05 «Навіны культуры».
08.15 «Нацыянальны хіт-парад».
09.10 Мастацкі фільм «**Дача**» (**12+**) [**СТ**].
10.35 «Культурны тыдзень».
11.15 Мастацкі фільм «**Жаніх з таго свету**» (**12+**) [**СТ**].
12.05 «Жывая спадчына». Ткацтва посцілак у тэхніцы аднабаковага перабору (г.Лепель і вёскі Лепельскага раёна).
12.30 «Беларуская кухня». Бабка па-панску.
13.00 «Навіны культуры».
13.10 Мастацкі фільм «**Без тэрміну даўнасці**» (**16+**) [**СТ**].
14.45 «Наперад у мінулае».
15.10 «Суразмоўцы». Аўтарскі праект пісьменніка Навума Гальпяровіча. Госць – Пятро Ламан.
15.25 «Навіны культуры».
15.35 «Навука побач» (**6+**).
16.00 Дакументальная драма «**Справа дзекабрыстаў**». 2-я серыя, заключная (**16+**).
16.55 Мастацкі фільм «**Дача**» (**12+**) [**СТ**].
18.20 Канцэрт майстроў мастацтваў «Беларусь – наша зямля».
19.35 Мастацкі фільм «**Жаніх з таго свету**» (**12+**) [**СТ**].
20.30, **22.35** «Навіны культуры».
20.40 «Калыханка» (**0+**).
21.05 Мастацкі фільм «**Без тэрміну даўнасці**» (**16+**) [**СТ**].
22.45 «Шоу аркестраў». Нацыянальны акадэмічны народны аркестр Рэспублікі Беларусь імя І.Жыновіча і Сімфанічны аркестр Нацыянальнай дзяржаўнай тэлерадыёкампаніі Рэспублікі Беларусь.

«БЕЛАРУСЬ 5»

07.00 Гандбол. СЕХА-лига. «Мешков-Брест» – ГК «Гомель».
08.35 «Итоги недели».
09.20 Биатлон. Кубок России. 3-й этап. Тюмень. Масс-старт. Женщины.
10.20 «Большой спорт».
11.05 Биатлон. Кубок России. 3-й этап. Тюмень. Масс-старт. Мужчины.
12.05 Футбол. Чемпионат России. Премьер-лига. 18-й тур. ФК «Краснодар» – ЦСКА (Москва).
14.05 «Игра головой».
14.50 Фигурное катание. Кубок дружбы. «Чижовка-Арена». Танцы на льду. Произвольная программа. Юниоры.
16.25 Смешанные единоборства. ONE Fight Night.
18.25 «VeloLove».
18.40 «Спорт-центр».
18.50 Баскетбол. Единая лига. БК «Минск» – «Енисей» (Красноярск). Прямая трансляция. В перерыве – «Спорт-центр».
20.45 На грани фола. Футбольное обозрение. Прямая трансляция.
22.10 Хроникально-документальный фильм «19 лет ожиданий».
22.40 Футбол. Чемпионат России. Премьер-лига. 18-й тур. «Балтика» (Калининград) – «Рубин» (Казань).

«МИР»

05.00 Телесериал «**Убить Сталина**». 1–6-я серии (субтитры) (**16+**).
10.00 Новости (бегущая строка).
10.10 Док.фильм «Время возможностей» (**12+**).
10.30 Телесериал «**Убить Сталина**». 6–8-я серии (субтитры) (**16+**).
13.00 Новости (бегущая строка).
13.15 «Дела судебные. Деньги верните!» (**16+**).
14.10 «Дела судебные. Битва за будущее» (**16+**).
15.05 «Дела судебные. Новые истории» (**16+**).
16.00 Новости (бегущая строка).
16.15 «Дела судебные. Битва за будущее» (**16+**).
17.35 «Мировое соглашение» (**16+**).
18.30 Новости (бегущая строка).
18.50 Телевикторина «Игра в кино» (**16+**).
22.20 Худ.фильм «**Жестокий романс**» (субтитры) (**16+**).
01.00 «Наше кино. История большой любви» (**16+**).
01.25 Худ.фильм «**Новая Москва**» (**16+**).
02.45 Новости (бегущая строка).
03.00 [Не]Фантастика (**12+**).
03.10 Телесериал «**Школа выживания от одинокой женщины с тремя детьми в условиях кризиса**» (субтитры) (**12+**).

0+ – без возрастных ограничений;
6+ – детям **до 6 лет** просмотр фильма разрешен в сопровождении родителей или педагога;
12+ – детям **до 12 лет** разрешен просмотр в сопровождении родителей или педагога;
16+ – фильм разрешен для показа зрителям **старше 16 лет**;
СТ – фильм транслируется со скрытыми субтитрами.

Вторник / **12 декабря**

«БЕЛАРУСЬ 1»

06.00, **07.20**, **08.15** Доброе утро, Беларусь!
07.00, **09.00**, **12.00**, **13.00**, **15.00**, **17.00**, **19.00** Новости.
07.05, **08.05** Новости экономики.
07.10, **08.10**, **18.15**, **00.10** Зона Х (**16+**).
08.00 Новости (с сурдопереводом).
09.10 «Здорово здоровым быть!» (**6+**) (субтитры).
09.55, **11.45**, **12.15**, **13.05** Мелодрама «**Домработница**» (**12+**).
10.50, **00.45** «Скажинемолчи».
15.10, **18.00** Новости региона.
15.25, **22.00** Сериал «**След**» (**16+**).
17.05 Белорусское времечко.
18.30, **19.20** Мелодрама «**Жестокий мир мужчин**» (**16+**).
20.50 «Фактор.BY». Дневник.
21.00 Панорама.
21.45 «Это другое».
23.50 Сфера интересов.
00.30 День спорта.

«ОНТ»

06.00, **07.15**, **08.15**, **09.10** «Наше утро».
07.00, **08.00**, **09.00** Наши новости (с сурдопереводом).
07.10, **08.10** «Тревожная кнопка» (**16+**).
10.00 «Пропаганда» (**16+**) (с субтитрами).
10.20 «Жить здорово!» (**16+**).
11.00, **13.00**, **16.00**, **20.30** Наши новости.
11.15 Многосерийный фильм «**Сиделка**» (**16+**).
12.35, **13.15**, **23.40** Многосерийный фильм «**С небес на землю**» (**12+**).
14.55 «Давай поженимся!» (**16+**).
16.20 «Мужское/Женское» (**16+**).
17.20, **18.20** Информационный канал (**16+**).
18.00 Наши новости (с субтитрами).
18.55 «Удача в придачу!» Дневник (**12+**).
19.00 «Беларусь созидательная. Великий Камень» (**16+**).
20.00 Время.
21.15 Многосерийный фильм «**Сиделка**» (**16+**).
22.30 Многосерийный фильм «**Ищейка**». Новые серии (**16+**).
01.30 Время.

«РТР-БЕЛАРУСЬ»

06.05 «Новое утро».
10.00, **11.30**, **14.30**, **17.30**, **21.00**, **23.00** Беларусь. Новости.
10.05 Телесериал «**Тайны следствия**» (**12+**).
11.00, **14.00**, **17.00**, **20.00** Вести.
11.40 Ток-шоу «О самом главном» (**12+**).
12.50 Женское ток-шоу «Точки над і» (**16+**).
14.40 Ток-шоу «60 минут».
17.40 Сериал «**Морозова**» (**16+**).
18.45 «Малахов» (**16+**).
21.30, **23.15** Телесериал «**Склифосовский**» (**12+**).
23.50 «Вечер с Владимиром Соловьевым» (**12+**).

«БЕЛАРУСЬ 2»

06.00 Утреннее шоу «Включайся!» (**12+**).
10.00, **16.55** Телебарометр.
10.05, **18.00** Док.драма «**Слепая**» (**16+**).
10.35, **18.30** Детектив «**Свои**» (**16+**).
12.10 «Как дома» (**16+**).
12.45, **22.10** Детектив «**Кулагины**» (**16+**).
14.40 Реалити-шоу «На ножах» (**16+**).
15.45 Мультсериал «Котенок Шмяк» (**0+**).
15.55 «Ничего себе ньюз» (**12+**).
16.00 Интерактивный молодежный проект «ПИН_КОД» (**12+**).
17.00 Реалити-шоу «Умный дом» (**12+**).
20.10 Сериал «**Семья**» (**16+**).
21.10 Спортлото 6 из 49, КЕНО.
21.15 Сериал «**Ивановы – Ивановы**» (**16+**).

«НТВ-БЕЛАРУСЬ»

06.05 «Астропрогноз».
06.10 Сегодня. Главное.
06.15 «Здорово здоровым быть!» (**6+**).
07.05 Сегодня. Главное.
07.20 «Истории спасения» (**12+**).
07.50 «Белорусская SUPER-женщина».
08.00, **10.00**, **13.00**, **16.00**, **19.00** Сегодня.
08.20 Сегодня. Главное.
08.35, **21.25** «ЧП.by».
08.55 «Сломать стереотипы» (**12+**).
09.10, **10.35** Боевик «**Морские дьяволы. Смерч**» (**16+**).
12.40 «Понятная политика».
13.20 Сегодня. Главное.
13.25 Чрезвычайное происшествие.
13.55 «За гранью» (**16+**).
14.55 «ДНК» (**16+**).
16.40 Главное. Сегодня. Беларусь.
16.50 Сериал «**Пес**» (**16+**).
20.00 Главное. Сегодня. Беларусь.
20.15, **21.40** Сериал «**Лихач**» (**16+**).
22.45 Сегодня. Главное.
22.50 Сериал «**Лихач**» (**16+**).
23.30 Сегодня. Главное.
23.45 Сериал «**Лихач**» (**16+**).

«СТВ»

06.00, **06.40**, **07.45**, **08.40** «Утро СТВ».
06.30, **07.30**, **08.30**, **10.30**, **13.30**, **19.30**, **22.30** Новости «24 часа».
09.00 «Решение есть. Депутатский ответ».
09.30 Ток-шоу «По существу».
10.40 Сериал «**Мельник**» (**16+**).
11.35 Док.проект «Без обмана» (**16+**).
13.50 Сериал «**Меч-2**» (**16+**).
16.30 Новости «24 часа» (с сурдопереводом).
16.50 Сериал «**Горячая точка-2**» (**16+**).
20.10, **23.05** «СТВ-спорт».
20.15 «Столичные подробности».
20.25 «Минщина».
20.40 Сериал «**Невский**» (**16+**).
23.20 Стрим «Азаренок. Напрямую».
00.50 Сериал «**Руины стреляют...**» (**12+**).

«БЕЛАРУСЬ 3»

07.00 «Дабраранак».
07.35 «Беларуская кухня». Катлеты са шчупака.
08.05 «Навіны культуры».
08.15 Шматсерыйны мастацкі фільм «**Маргарыта Назарава**». 9-я і 10-я серыі (**16+**) [**СТ**].
10.00 «Асобы». Давыд Гарадзенскі.
10.10 Мастацкі фільм «**Ганна Карэніна**» (**12+**).
12.35 «Беларуская кухня». Клёцкі са шкваркамі.
13.00 «Навіны культуры».
13.15 Тэлевіктарына «Веды ў кубе».
13.55 Мастацкі фільм «**Добраахвотнікі**» (**12+**) [**СТ**].
15.30 «Жывая спадчына». Традыцыя вырабу прыпяцкага чоўна (Гомельская вобласць, Жыткавіцкі раён, а/г Перарсоў).
16.00 «Навіны культуры».
16.10 Мастацкі фільм «**Не страляйце ў белых лебедзяў**» (**12+**) [**СТ**].
18.30 «Асобы». Леў Сапега.
18.40 Шматсерыйны мастацкі фільм «**Маргарыта Назарава**». 9-я і 10-я серыі (**16+**) [**СТ**].
20.30 «Навіны культуры».
20.40 «Калыханка» (**0+**).
21.05 Мастацкі фільм «**Добраахвотнікі**» (**12+**) [**СТ**].
22.40 «Навіны культуры».
22.50 «Легенды эстрады». Вакальна-інструментальны ансамбль «Верасы».
23.35 «Культурнае падарожжа». Маладзечанскі раён. Літаратурны край (**6+**).

«БЕЛАРУСЬ 5»

07.00 Баскетбол. Единая лига. БК «Минск» – «Енисей» (Красноярск).
08.45 На грани фола. Футбольное обозрение.
10.15 Биатлон. Кубок России. 3-й этап. Тюмень. Индивидуальная гонка. Женщины.
11.50 Игры «на вырост».
12.20 Биатлон. Кубок России. 3-й этап. Тюмень. Индивидуальная гонка. Мужчины.
13.55 Смешанные единоборства. ONE FC.
17.00 Фигурное катание. Кубок дружбы. «Чижовка-Арена». Произвольная программа. Мужчины.
18.40 «Спорт-центр».
18.50 Баскетбол. Чемпионат Беларуси. Мужчины. «Борисфен» (Могилев) – БК «Гродно-93». Прямая трансляция. В перерыве – «Спорт-центр».
20.45 «Спорт-кадр».
21.15 Футбол. Чемпионат России. Премьер-лига. Обзор тура.
22.00 «Спорт-центр».
22.10 «Как это было».
22.40 Танцевальный спорт. Альянс Трофи. День первый.

«МИР»

05.00 Телесериал «**Школа выживания от одинокой женщины с тремя детьми в условиях кризиса**» (субтитры) (**12+**).
05.55 Мультфильмы.
06.30 Док.фильм «Чингиз Айтматов. Следы на песке». К 95-летию Ч. Айтматова (**12+**).
07.25 Худ.фильм «**Ранние журавли**». К 95-летию Ч. Айтматова (**16+**).
09.15 Телесериал «**Задания особой важности: Операция «Тайфун**». 1-я серия (субтитры) (**16+**).
10.00 Новости (бегущая строка).
10.10 Телесериал «**Задания особой важности: Операция «Тайфун**». 1–4-я серии (субтитры) (**16+**).
13.00 Новости (бегущая строка).
13.15 «Дела судебные. Деньги верните!» (**16+**).
14.10 «Дела судебные. Битва за будущее» (**16+**).
15.05 «Дела судебные. Новые истории» (**16+**).
16.00 Новости (бегущая строка).
16.15 «Дела судебные. Битва за будущее» (**16+**).
17.35 «Мировое соглашение» (**16+**).
18.30 Новости (бегущая строка).
18.50 Телевикторина «Игра в кино» (**16+**).
22.20 Худ.фильм «**Зайчик**». К 95-летию Л. Быкова (субтитры) (**16+**).
00.05 «Любимые актеры 2.0». К 95-летию Л. Быкова (**16+**).
00.55 Худ.фильм «**Антоша Рыбкин**» (**16+**).
01.45 Новости (бегущая строка).
02.00 [Не]Фантастика (**12+**).
02.10 Телесериал «**Школа выживания от одинокой женщины с тремя детьми в условиях кризиса**» (субтитры) (**12+**).

Среда / 13 декабря

«БЕЛАРУСЬ 1»

06.00, **07.20**, **08.15** Доброе утро, Беларусь!
07.00, **09.00**, **12.00**, **13.00**, **15.00**, **17.00**, **19.00** Новости.
07.05, **08.05** Новости экономики.
07.10, **08.10**, **18.15**, **01.00** Зона Х (**16+**).
08.00 Новости (с сурдопереводом).
08.50 Слово Митрополита Вениамина на День апостола Андрея Первозванного.
09.10 «Здорово здоровым быть!» (**6+**).
09.55, **11.50**, **12.15**, **13.05** Мелодрама «**Теорема Пифагора**» (**16+**).
10.55 «Скажинемолчи».
15.10, **18.00** Новости региона.
15.25, **22.45** Сериал «**След**» (**16+**).
17.05 Белорусское времечко.
18.30, **19.20** Мелодрама «**Жестокий мир мужчин**» (**16+**).
20.50 «Фактор.BY». Дневник.
21.00 Панорама.
21.45 Экономическая среда (**12+**).
00.45 Сфера интересов.
01.20 День спорта.

«ОНТ»

06.00, **07.10**, **08.10**, **09.10** «Наше утро».
07.00, **08.00**, **09.00** Наши новости (с сурдопереводом).
10.00 «Жить здорово!» (**16+**).
11.00, **13.00**, **16.00**, **20.30** Наши новости.
11.15 Многосерийный фильм «**Сиделка**» (**16+**).
12.35, **13.15** Многосерийный фильм «**Неразрезанные страницы**» (**16+**).
14.55 «Давай поженимся!» (**16+**).
16.20 «Мужское/Женское» (**16+**).
17.20, **18.20** Информационный канал (**16+**).
18.00 Наши новости (с субтитрами).
19.00 «ОбъективНо» (**16+**).
20.00 Время.
21.15 «Все понятно с Мариной Караман» (**16+**) (с субтитрами).
21.25 Многосерийный фильм «**Сиделка**» (**16+**).
22.40 Многосерийный фильм «**Ищейка**». Новые серии (**16+**).
23.50 Многосерийный фильм «**Неразрезанные страницы**» (**16+**).
01.40 Время.

«РТР-БЕЛАРУСЬ»

06.05 «Новое утро».
10.00, **11.30**, **14.30**, **17.30**, **21.00**, **23.00** Беларусь. Новости.
10.05 Телесериал «**Тайны следствия**» (**12+**).
11.00, **14.00**, **17.00**, **20.00** Вести.
11.40 Ток-шоу «О самом главном» (**12+**).
12.50 Женское ток-шоу «Точки над і» (**16+**).
14.40 Ток-шоу «60 минут».
17.40 Сериал «**Морозова**» (**16+**).
18.45 «Малахов» (**16+**).
20.20 Ток-шоу «Да!Но...»
21.30, **23.15** Телесериал «**Склифосовский**» (**12+**).
23.50 «Вечер с Владимиром Соловьевым» (**12+**).

«БЕЛАРУСЬ 2»

06.00 Утреннее шоу «Включайся!» (**12+**).
10.00, **16.55** Телебарометр.
10.05 Док.драма «**Слепая**» (**16+**).
10.35 Детектив «**Свои**» (**16+**).
12.15 Видеожурнал «О здоровье: понарошку и всерьез» (**16+**).
12.45 Детектив «**Кулагины**» (**16+**).
14.40 Кулинарный трэвел «Гастротур» (**16+**).
15.40 Мультсериал «Маша и Медведь» (**0+**).
15.55 «Ничего себе ньюз» (**12+**).
16.00 Интерактивный молодежный проект «ПИН_КОД» (**12+**).
17.00 «В декрете» (**16+**).
17.30 Док.драма «**Семья. Перезагрузка**» (**16+**).
18.00 Док.драма «**Слепая**» (**16+**).
18.30 Детектив «**Свои**» (**16+**).
20.10 Сериал «**Семья**» (**16+**).
21.10 Спортлото 5 из 36, КЕНО.
21.15 Сериал «**Ивановы – Ивановы**» (**16+**).
22.10 Детектив «**Кулагины**» (**16+**).

«НТВ-БЕЛАРУСЬ»

06.05 «Астропрогноз».
06.10 Сегодня. Главное.
06.15 «Здорово здоровым быть!» (**6+**).
07.05 Сегодня. Главное.
07.20 «Истории спасения» (**12+**).
07.50 «Белорусская SUPER-женщина».
08.00 Сегодня.
08.20 Сегодня. Главное.
08.35, **21.25** «ЧП.by».
08.55 Сфера интересов.
09.10, **10.35** Боевик «**Морские дьяволы. Смерч**» (**16+**).
10.00 Сегодня.
12.25 Специальный репортаж АТН (**12+**).
13.00 Сегодня.
13.20 Сегодня. Главное.
13.25 Чрезвычайное происшествие.
13.55 «За гранью» (**16+**).
14.55 «ДНК» (**16+**).
16.00 Сегодня.
16.40 Главное. Сегодня. Беларусь.
16.50 Сериал «**Пес**» (**16+**).
19.00 Сегодня.
20.00 Главное. Сегодня. Беларусь.
20.15, **21.40** Сериал «**Лихач**» (**16+**).
22.45 Сегодня. Главное.
22.50 Сериал «**Лихач**» (**16+**).
23.30 Сегодня. Главное.
23.45 Сериал «**Лихач**» (**16+**).

«СТВ»

06.00, **06.40**, **07.45**, **08.40** «Утро СТВ».
06.30, **07.30**, **08.30**, **10.30**, **13.30**, **19.30**, **22.30** Новости «24 часа».
09.00 Док.проект «Без обмана» (**16+**).
10.40 Сериал «**Мельник**» (**16+**).
11.40 Док.проект «Тайны космоса» (**16+**).
13.50 Сериал «**Меч-2**» (**16+**).
16.30 Новости «24 часа» (с сурдопереводом).
16.50 Сериал «**Горячая точка-2**» (**16+**).
20.15 «СТВ-спорт».
20.20 «Столичные подробности».
20.30 «Минщина».
20.40 Сериал «**Невский**» (**16+**).
23.05 «СТВ-спорт».
23.20 Стрим «Азаренок. Напрямую».
00.50 Сериал «**Руины стреляют...**» (**12+**).

«БЕЛАРУСЬ 3»

07.00 «Дабраранак».
07.35 «Беларуская кухня». Дзічына, тушаная з грыбамі і агароднінай.
08.05 «Навіны культуры».
08.15 Шматсерыйны мастацкі фільм «**Маргарыта Назарава**». 11-я і 12-я серыі (**16+**) [**СТ**].
10.00 «Асобы». Марцін Пачобут-Адляніцкі.
10.10 Мастацкі фільм «**Не страляйце ў белых лебедзяў**» (**12+**) [**СТ**].
12.35 «Беларуская кухня». Кашанка.
13.00 «Навіны культуры».
13.15 Тэлевіктарына «Веды ў кубе».
13.50 Мастацкі фільм «**Не магу сказаць «бывай»**» (**12+**) [**СТ**].
15.20 «Жывая спадчына». Вясельная каравайная традыцыя (а/г Моталь, Іванаўскі раён, Брэсцкая вобласць).
15.50 «Навіны культуры».
16.05 Мастацкі фільм «**Ганна Карэніна**» (**12+**).
18.30 «Асобы». Караль Ян Чапскі.
18.40 Шматсерыйны мастацкі фільм «**Маргарыта Назарава**». 11-я і 12-я серыі (**16+**) [**СТ**].
20.30 «Навіны культуры».
20.40 «Калыханка» (**0+**).
21.05 Мастацкі фільм «**Не магу сказаць «бывай»**» (**12+**) [**СТ**].
22.35 «Навіны культуры».
22.45 «Легенды эстрады». Заслужаная артыстка БССР Нэлі Багуслаўская і кампазітар Ізмаіл Капланаў.
23.25 «Культурнае падарожжа». Сула. Старонкі беларускай гісторыі (**6+**).

«БЕЛАРУСЬ 5»

07.00 Баскетбол. Чемпионат Беларуси. Мужчины. «Борисфен» (Могилев) – БК «Гродно-93».
08.45 «Спорт-кадр».
09.15 Футбол. Чемпионат России. Премьер-лига. Обзор тура.
10.00 «Как это было».
10.30 Биатлон. Кубок России. 3-й этап. Тюмень. Спринт. Женщины.
11.55 «Планета спорта».
12.10 Биатлон. Кубок России. 3-й этап. Тюмень. Спринт. Мужчины.
13.35 Танцевальный спорт. Альянс Трофи. День первый.
15.45 Смешанные единоборства. ONE Fight Night.
17.55 «Между прочим».
18.15 «Спорт-центр».
18.25 Фигурное катание. Кубок дружбы. «Чижовка-Арена». Гала-шоу.
20.35 «Спорт-центр».
20.45 «Огневой рубеж».
21.15 «Слэм-данк».
21.45 Танцевальный спорт. Альянс Трофи. День второй.
23.55 Смешанные единоборства. ONE FC.

«МИР»

05.00 Телесериал «**Школа выживания от одинокой женщины с тремя детьми в условиях кризиса**» (субтитры) (**12+**).
05.50 «Наше кино. История большой любви» (**16+**).
06.15 Телесериал «**Беспокойный участок**». 1–5-я серии (**16+**).
10.00 Новости (бегущая строка).
10.10 Телесериал «**Беспокойный участок**». 5–8-я серии (**16+**).
13.00 Новости (бегущая строка).
13.15 «Дела судебные. Деньги верните!» (**16+**).
14.10 «Дела судебные. Битва за будущее» (**16+**).
15.05 «Дела судебные. Новые истории» (**16+**).
16.00 Новости (бегущая строка).
16.15 «Дела судебные. Битва за будущее» (**16+**).
17.35 «Мировое соглашение» (**16+**).
18.30 Новости (бегущая строка).
18.50 Телевикторина «Игра в кино» (**16+**).
22.20 Худ.фильм «**Салон красоты**» (субтитры) (**16+**).
00.05 «Наше кино. История большой любви» (**16+**).
00.55 Худ.фильм «**Ранние журавли**» (**16+**).
02.25 Новости (бегущая строка).
02.40 [Не]Фантастика (**12+**).
02.50 Телесериал «**Школа выживания от одинокой женщины с тремя детьми в условиях кризиса**» (субтитры) (**12+**).

Четверг / 14 декабря

«БЕЛАРУСЬ 1»

06.00, **07.20**, **08.15** Доброе утро, Беларусь!
07.00, **09.00**, **12.00**, **13.00**, **15.00**, **17.00**, **19.00** Новости.
07.05, **08.05** Новости экономики.
07.10, **08.10**, **18.15**, **00.35** Зона Х (**16+**).
08.00 Новости (с сурдопереводом).
09.10 «Здорово здоровым быть!» (**6+**) (субтитры).
09.55, **11.50**, **12.15**. **13.05** Мелодрама «**Теорема Пифагора**» (**16+**).
10.55 «Скажинемолчи».
15.10 Новости региона.
15.25 Сериал «**След**» (**16+**).
17.05 Белорусское времечко.
18.00 Новости региона.
18.30, **19.20** Мелодрама «**Жестокий мир мужчин**» (**16+**).
20.50 «Фактор.BY». Дневник.
21.00 Панорама.
21.45 «Белорусская SUPER-женщина».
21.55 «Один день» (**12+**).
22.20 Сериал «**След**» (**16+**).
00.20 Сфера интересов.
00.55 День спорта.
01.10 «Скажинемолчи».

«ОНТ»

06.00, **07.15**, **08.15** «Наше утро».
07.00, **08.00**, **09.00** Наши новости (с сурдопереводом).
07.10, **08.10** «Тревожная кнопка» (**16+**).
09.10 «ОбъективНо» (**16+**).
10.10 «Жить здорово!» (**16+**).
11.00, **13.00**, **16.00**, **20.30** Наши новости.
11.15 «Все понятно с Мариной Караман» (**16+**) (с субтитрами).
11.25 Многосерийный фильм «**Сиделка**» (**16+**).
12.40, **13.15** Многосерийный фильм «**Неразрезанные страницы**» (**16+**).
15.00 «Давай поженимся!» (**16+**).
16.20 «Мужское/Женское» (**16+**).
17.20 Информационный канал (**16+**).
18.00 Наши новости (с субтитрами).
18.20 Информационный канал (**16+**).
19.00 «Марков. Ничего личного» (**16+**).
20.00 Время.
21.15 Многосерийный фильм «**Сиделка**» (**16+**).
22.30 Многосерийный фильм «**Ищейка**». Новые серии (**16+**).
23.40 Многосерийный фильм «**Неразрезанные страницы**» (**16+**).
01.30 Время.

«РТР-БЕЛАРУСЬ»

06.05 «Новое утро».
10.00, **11.30**, **14.30**, **17.30**, **21.00**, **23.00** Беларусь. Новости.
10.05 Телесериал «**Тайны следствия**» (**12+**).
11.00, **14.00**, **17.00**, **20.00** Вести.
11.40 Ток-шоу «Да!Но...»
12.20 Ток-шоу «О самом главном» (**12+**).
13.00 Женское ток-шоу «Точки над і» (**16+**).
14.40 «Земля памяти».
15.00 «Суперженщина».
15.10 Ток-шоу «60 минут».
17.40 Сериал «**Морозова**» (**16+**).
18.30 Люсьена Овчинникова, Николай Бурляев и Олег Ефремов в фильме «**Мама вышла замуж**» (**16+**).
21.30, **23.15** Телесериал «**Склифосовский**» (**12+**).
23.50 «Вечер с Владимиром Соловьевым» (**12+**).

«БЕЛАРУСЬ 2»

06.00 Утреннее шоу «Включайся!» (**12+**).
10.00 Телебарометр.
10.05 Док.драма «**Слепая**» (**16+**).
10.35 Детектив «**Свои**» (**16+**).
12.15 «Я из деревни» (**12+**).
12.45 Детектив «**Кулагины**» (**16+**).
14.40 Реалити-шоу «Битва сватов» (**16+**).
15.55 «Ничего себе ньюз» (**12+**).
16.00 Интерактивный молодежный проект «ПИН_КОД» (**12+**).
16.55 Телебарометр.
17.00 Кулинарный трэвел «Гастротур» (**16+**).
18.00 Док.драма «**Слепая**» (**16+**).
18.30 Детектив «**Свои**» (**16+**).
20.10 Сериал «**Семья**» (**16+**).
21.10 Спортлото 6 из 49, КЕНО.
21.15 Сериал «**Ивановы – Ивановы**» (**16+**).
22.10 Детектив «**Кулагины**» (**16+**).

«НТВ-БЕЛАРУСЬ»

06.05 «Астропрогноз».
06.10 Сегодня. Главное.
06.15 «Здорово здоровым быть!» (**6+**).
07.05 Сегодня. Главное.
07.20 «Истории спасения» (**12+**).
07.50 «Белорусская SUPER-женщина».
08.00, **10.00**, **16.00**, **19.00** Сегодня.
08.15 Сегодня. Главное.
08.30 «ЧП.by».
08.50 Сфера интересов.
09.05, **10.35** Боевик «**Морские дьяволы. Смерч**» (**16+**).
11.35 Специальный репортаж АТН (**12+**).
12.00 Итоги года с Владимиром Путиным. Прямая трансляция.
15.00 «Место встречи».
16.40 Главное. Сегодня. Беларусь.
16.55 Сериал «**Пес**» (**16+**).
20.00 Главное. Сегодня. Беларусь.
20.15, **21.40** Сериал «**Лихач**» (**16+**).
21.25 «ЧП.by».
21.40 Сериал «**Лихач**» (**16+**).
22.45 Сегодня. Главное.
22.50 Сериал «**Лихач**» (**16+**).
23.30 Сегодня. Главное.
23.45 Сериал «**Лихач**» (**16+**).

«СТВ»

06.00, **06.40**, **07.45**, **08.40** «Утро СТВ».
06.30, **07.30**, **08.30**, **10.30**, **13.30**, **19.30**, **22.30** Новости «24 часа».
09.00 Док.проект «Без обмана» (**16+**).
10.40 Сериал «**Мельник**» (**16+**).
11.40 Док.проект «Тайны космоса» (**16+**).
13.50 Сериал «**Меч-2**» (**16+**).
16.30 Новости «24 часа» (с сурдопереводом).
16.50 Сериал «**Горячая точка-2**» (**16+**).
17.45 Сериал «**Спецбат**» (**16+**).
20.15 «СТВ-спорт».
20.20 «Столичные подробности».
20.30 «Минщина».
20.40 «Белорусская SUPER-женщина».
20.50 Сериал «**Невский**» (**16+**).
23.05 «СТВ-спорт».
23.20 Стрим «Азаренок. Напрямую».
00.50 Сериал «**Руины стреляют...**» (**12+**).

«БЕЛАРУСЬ 3»

07.00 «Дабраранак».
07.35 «Беларуская кухня». Рыбныя клёцкі.
08.05 «Навіны культуры».
08.15 Шматсерыйны мастацкі фільм «**Маргарыта Назарава**». 13-я і 14-я серыі (**16+**) [**СТ**].
10.05 «Асобы». Францыск Скарына.
10.15 Мастацкі фільм «**Забытая мелодыя для флейты**» (**12+**) [**СТ**].
12.30 «Беларуская кухня». Курыца, запечаная ў цесце.
13.00 «Навіны культуры».
13.10 Тэлевіктарына «Веды ў кубе».
13.50 Мастацкі фільм «**Дзядзя Ваня**» (**12+**) [**СТ**].
15.30 «Жывая спадчына». Бортніцтва ў Беларусі (Лельчыцкі раён, Гомельская вобласць).
16.00 «Навіны культуры».
16.10 Мастацкі фільм «**Залатая міна**» (**12+**) [**СТ**].
18.30 «Асобы». Францішак Багушэвіч.
18.40 Шматсерыйны мастацкі фільм «**Маргарыта Назарава**». 13-я і 14-я серыі (**16+**) [**СТ**].
20.30 «Навіны культуры».
20.40 «Калыханка» (**0+**).
21.05 Мастацкі фільм «**Дзядзя Ваня**» (**12+**) [**СТ**].
22.45 «Навіны культуры».
23.00 «Легенды эстрады». Заслужаны артыст БССР Эдзі Рознер.
23.35 «Культурнае падарожжа». Заслаўе. Горад-музей (**6+**).

«БЕЛАРУСЬ 5»

07.00 «Хочу стать».
07.30 «Огневой рубеж».
08.00 Фигурное катание. Кубок дружбы. «Чижовка-Арена». Гала-шоу.
10.05 «Между прочим».
10.25 Танцевальный спорт. Альянс Трофи. День второй.
12.30 «Слэм-данк».
13.00 Футбол. Чемпионат России. Премьер-лига. Обзор тура.
13.40 «Пит-стоп».
13.55 Хоккей. Кубок Первого канала. Беларусь – Казахстан. Прямая трансляция.
16.15 Смешанные единоборства. ONE FC.
18.25 Хоккей. Кубок Первого канала. «Россия 25» – «Звезды и ВХЛ». Прямая трансляция. В перерыве – «Спорт-центр».
20.50 «Спорт-центр».
21.00 «Фактор силы».
21.30 «Сквозь тернии к звездам».
22.00 Хоккей. Кубок Первого канала. Беларусь – Казахстан.
00.00 «Игра головой».

«МИР»

05.00 Телесериал «**Школа выживания от одинокой женщины с тремя детьми в условиях кризиса**» (субтитры) (**12+**).
05.15 Телесериал «**Беспокойный участок**». 9–14-я серии (**16+**).
10.00 Новости (бегущая строка).
10.10 Телесериал «**Беспокойный участок**». 15–16-я серии (**16+**).
11.55 Новости (бегущая строка).
12.00 Итоги года с Владимиром Путиным.
16.00 Новости (бегущая строка).
16.15 «Дела судебные. Битва за будущее» (**16+**).
17.35 «Мировое соглашение» (**16+**).
18.30 Новости (бегущая строка).
18.50 Телевикторина «Игра в кино». К 95-летию Л. Броневого (**16+**).
22.20 Худ.фильм «**Формула любви**». К юбилею Л. Броневого (субтитры) (**16+**).
00.05 «Наше кино. Неувядающие». К 95-летию Л. Броневого (**16+**).
00.55 Худ.фильм «**Моя любовь**» (субтитры) (**16+**).
02.10 Новости (бегущая строка).
02.25 [Не]Фантастика (**12+**).
02.35 Телесериал «**Школа выживания от одинокой женщины с тремя детьми в условиях кризиса**» (субтитры) (**12+**).

КОНСУЛЬТАНТ

Отпуск начинается в субботу

Как поехать в командировку на личном транспорте, не нарушив трудовое законодательство, и обязательно ли оформлять обходной лист перед увольнением?

Отвечает главный правовой инспектор труда Могилевской областной организации Белорусского профсоюза работников местной промышленности и коммунально-бытовых предприятий **Татьяна СУДАКОВА.**

Проживаю и работаю в Могилеве, а мужа направили на военную службу в Минск. В связи с этим хочу переехать к нему. Обязан ли наниматель прекратить со мной контракт и по какому основанию может уволиться жена военнослужащего?

Ольга З., Могилев

– Контракт можно расторгнуть по требованию работника (ст.41 Трудового кодекса (ТК) либо по соглашению сторон (п.1 ч.2 ст.35 ТК).

Контракт подлежит расторжению досрочно по требованию работника в случае его болезни или инвалидности, иных уважительных причин, препятствующих выполнению работы по трудовому договору (ч.1 ст.41 ТК). К последним как раз относится перевод мужа или жены в другую местность, в том числе для прохождения военной службы. В данном случае вам необходимо документально подтвердить уважительность причины своего увольнения (представить справки, справки-вызовы, выписки, заключения, штамп регистрации в паспорте и иные документы).

Работаю слесарем механосборочных работ. В октябре 2023 года лишен премиальных доплат в связи с халатным отношением к выполнению своих обязанностей – допустил брак в работе. В итоге зарплата за октябрь оказалась меньше минимальной. Могу ли рассчитывать на доплату?

Игорь Р., Чаусы

– Не можете. Минимальная заработная плата (месячная и часовая) – государственный социальный стандарт в области оплаты труда, который наниматель обязан применять в качестве низшей границы оплаты труда за работу в нормальных условиях в течение нормальной продолжительности рабочего времени при выполнении обязанностей сотрудников, вытекающих из законодательства, локальных правовых актов, трудового договора (ч.1 ст.59 ТК).

Таким образом, доплата до минимальной зарплаты не производится в случае лишения работника премии за невыполнение трудовых обязанностей.

Решил уволиться. Наниматель не против, но требует, чтобы предварительно я оформил обходной лист. Правомерны ли его действия?

Дмитрий Лютенков, Кричев

– Да. Наниматель может попросить работника оформить обходной лист. Однако отказ руководителя выдать сотруднику при увольнении трудовую книжку и произвести с ним окончательный расчет при отсутствии обходного листа является грубым нарушением трудового законодательства.

Выдача трудовой книжки производится в день увольнения. В случае задержки по вине нанимателя работнику выплачивается средний заработок за все время вынужденного прогула, а дата увольнения при этом изменяется на день выдачи трудовой книжки (ст.79 ТК).

Собираюсь в отпуск с 2 декабря (суббота), при этом работаю на пятидневке (суббота и воскресенье – выходные). Наниматель говорит, что с выходного дня отпуск не оформляется. Так ли это?

Екатерина Игнатенко, Бобруйск

– Не так. Трудовой отпуск может быть предоставлен с любого календарного дня, согласованного работником с нанимателем (ч.3 ст.168 ТК).

Помните, что отпуск предоставляется за работу в течение рабочего года (ежегодно). Он исчисляется в календарных днях (ч.1 ст.151 ТК). Государственные праздники и праздничные дни, приходящиеся на период трудового отпуска, в число календарных дней отпуска не включаются и не оплачиваются (ч.2 ст.151 ТК).

В колдоговор организации включено условие о выплате зарплаты дважды в месяц – 15-го и 25-го числа. В то же время тем, кто трудится по контракту, зарплата выплачивается один раз – 2-го числа каждого месяца. Правомерно ли это?

Инна, Круглое

– Неправомерно. Контракт, заключенный с работником, должен предусматривать дни и периодичность (не реже одного раза в месяц) выплаты заработной платы (п.1 ч.1 ст.261-2 ТК). Однако в вашем коллективном договоре указана периодичность ее выплаты – два раза в месяц – и оговорка о возможности установления в контракте иной периодичности отсутствует. Чтобы выплачивать зарплату на основании контракта раз в месяц, в колдоговоре должно быть такое условие.

С учетом ч.3 ст.19, ст.362, 365 ТК пункты контракта, ухудшающие положение работника по сравнению с коллективным договором, недействительны.

Являюсь гражданином Российской Федерации. Могу ли устроиться на дистанционную работу в Беларуси?

Юрий, Брянск

– Да, но с условием. Граждане Беларуси и России имеют равные права в оплате труда, режиме рабочего времени и отдыха, охране и условиях труда, других вопросах трудовых отношений. Их деятельность регулируется на основе трудового договора (контракта) в соответствии с законодательством о труде (ст.7 Договора между Республикой Беларусь и Российской Федерацией о равных правах граждан от 25.12.1998 г., п.1 ст.97 Договора о Евразийском экономическом союзе от 29.05.2014 г.).

Таким образом, для приема на работу вам не требуется специального разрешения. Однако заключить трудовой договор с выполняющим дистанционную работу можно только при его личном присутствии. Сделать это необходимо по месту нахождения нанимателя (ч.1 ст.307-2 ТК).

Можно ли направить в командировку работника на личном транспорте?

Егор Гуреев, Могилев

– Можно, предварительно оформив договор или дополнительное соглашение к трудовому договору (контракту) об использовании личного автомобиля в служебных целях. Причем договор можно заключить как на длительное время, так и под конкретную командировку. В договоре стороны оговаривают условия и порядок выплаты компенсации за использование личного автомобиля в служебных целях (ст.106 ТК).

Подготовила Виктория БОНДАРЧИК
Фото Степана ТЮШКЕВИЧА

ВОПРОС – ОТВЕТ

Оплата по факту. Работы

Иногда приходится работать и после окончания смены. Однако начальство ни разу мне за это не доплачивало. Законно ли это? Как обязать мастера ставить в табель фактически отработанное время?

Владимир, Жлобин

Отвечает главный правовой инспектор труда Гомельской областной организации Белорусского профсоюза работников энергетики, газовой и топливной промышленности **Татьяна СТАШУК.**

– Привлечение к сверхурочной работе оформляется распоряжением (приказом) нанимателя. К слову, назначаются такие работы только с согласия сотрудника. Исключения составляют случаи, предусмотренные ст.121 Трудового кодекса. Например, для предотвращения катастрофы, производственной аварии, устранения последствий стихийного бедствия.

За каждый час работы в сверхурочное время, в государственные праздники, праздничные и выходные дни сверх заработной платы, начисленной за указанное время, производится доплата:

1) работникам со сдельной оплатой труда – не ниже сдельных расценок;

2) работникам с повременной оплатой труда – не ниже часовых тарифных ставок (тарифных окладов), окладов.

В случае привлечения вас к работе сверхурочно уполномоченный работник (в том числе мастер) обязан фиксировать фактически отработанное время, а наниматель – производить соответствующую оплату.

Если не удается решить вопрос с руководителем, вы вправе обратиться с имеющимися документами за юридической консультацией и помощью в профсоюзную организацию.

Светлана ВАЩЕНКО

ЧИТАЙТЕ НАС в Telegram

СПЕЦРЕПОРТАЖ

КУДА «УХОДИТ» СНЕГ

Окончание. Начало на с.1

Дешевле нету пустыря

Брест, как один из самых теплых городов страны, привык к бесснежным зимам. Но нынешняя решила сразу показать свой норов, поэтому с минувших выходных коммунальники работают в круглосуточном режиме.

В областном центре последствия сильного снегопада, который бушевал 2–3 декабря, устраняли 34 единицы снегоуборочной техники и 300 человек. На подмогу ПКУП «Коммунальник» пришли «Брестводоканал», Брестское ДЭП, Котельное хозяйство, «Брестжилстрой» и другие организации, предоставившие самосвалы, погрузчики и грейдеры.

После интенсивной уборки начался процесс избавления от выпавших осадков. Как проинформировал редакцию заместитель директора по санитарии «Коммунальника» Олег Нестерук, в областном центре снег вывозят на специализированные площадки, расположение которых определяется решением горисполкома. В Бресте их 6 – все находятся за городом либо на пустырях.

– Снег туда вывозится чистый, не обработанный реагентами, тем не менее санитарные службы эти места регулярно мониторят. Площадки для складирования расположены в районе кладбища Плоска, на пустыре за мясокомбинатом, на бывшем полигоне ТБО Митьки, в районе Восьмого форта. Туда вывозят снег и другие предприятия города, там он и ждет весны, чтобы растаять, – рассказал Олег Нестерук.

Это самый простой и экономичный способ. Было время, когда пытались перенять опыт других стран по утилизации. Скажем, в Швеции снег не вывозят, а укатывают машинами и поливают горячей водой, смешанной со щебнем, благодаря чему образуется шершавая поверхность. Не всем этот метод понравился, к тому же оказался недешевым. Еще более затратным считается использование снегоплавильной установки. Потенциал у нее огромный – 60 тонн в час! Но за 11-часовую смену этот агрегат «съедает» 3 тонны дизтоплива. Желание покупать польское снегоплавильное оборудование из-за этого пропало. Так что дедовский способ складирования под открытым небом эффективен и сегодня.

Галина СТРОЦКАЯ

Лопату мне, лопату!

На зимнее содержание улиц Минщина перешла с 20 ноября.

На уборке снега здесь задействована 471 единица спецтехники. Все они оснащены системой GPS-навигации.

Как сообщила начальник отдела благоустройства и работы со вторичными материальными ресурсами ЖКХ Минской области Людмила Шубравская, в каждом из 22 районов региона определены площадки, куда предполагается вывозить и складировать снег. Однако пользуются ими лишь при аномально снежных зимах, а не разовых снегопадах. В большинстве случаев излишки осадков просто откидывают с дорог на обочину.

Ежедневно на дорогах области разбрасывают до 1200 тонн пескосоляной смеси. Согласно установленным правилам, у коммунальников должен быть не менее чем трехсуточный запас.

Минувшей зимой ЖКХ Минской области впервые закупило 850 лопат, чтобы воспользоваться ими при уборке могли все желающие. Адреса ЖЭС, где хранится инвентарь, определены. Взять лопаты во временное пользование, чтобы отбросить снег с прилегающей к дому территории, расчистить дорожки, можно и в нынешнем сезоне.

Анна КОРЯКОВА

ФОТО СТЕПАНА ТЮШКЕВИЧА

Растопить зиму

Единственный в Минске снегоплавильный завод заработал с первыми серьезными осадками – 29 ноября. С тех пор у КПП не исчезает очередь из грузовиков со снегом.

– Наша проектная мощность – 5 тыс. кубометров в сутки. Превышали мы ее лишь в 2017 году, – рассказывает замначальника производства «Минскочистводъ» УП «Минскводоканал» Наталья Полякова. – А 5 декабря этого года нам привезли более 3,5 тыс. «кубов», 6 декабря – почти 4,2 тысячи. Это 205 и 306 грузовиков соответственно.

Сначала машины выгружают снег в сепараторы, где его измельчают специальные дробилки. Затем в камеру подается теплая сточная вода из городской канализации. Снег плавится и идет в резервуары. В них масса проходит по нескольким коридорам, там оседает песок, и через решетки, где задерживается бытовой мусор.

Дальше талый снег самотеком поступает в насосную станцию и перекачивается на очистную станцию. Уже очищенную воду сливают в Свислочь.

Весной резервуары очистят от песка и мусора, которые захоронят на полигоне, а снегоплавильный завод будет отдыхать до следующих снегопадов.

Конечно, для Минска одной снегоплавильни мало, поэтому и снежные полигоны актуальны. Как рассказали в «Горремавтодоре», сейчас в Минске работают 8 полигонов.

– За весь прошлый зимний период на места складирования было вывезено около 350 тыс. кубометров, а с ноября 2023 года уже 140 тыс. «кубов», – рассказывает заместитель гендиректора по содержанию объектов благоустройства «Горремавтодора» Артем Ганчар.

В основном снег на свалки отправляют закрепленные за ними районные предприятия «Ремавтодор». Заключив договор, свои грузовики могут пригнать и другие организации.

Каждый год перед началом холодов санитарные и экологические службы берут пробы почвы с полигонов. И только после разрешения специалистов на свалки начинают возить снег.

– Этот снег нужно будет еще растопить. Наши машины его постоянно шевелят, переворачивают. Так он быстрее тает, иначе утрамбуется и станет плотным, как лед, – объясняет Артем Ганчар. – Весной снег начинает таять. Бытовой мусор после мы собираем и отвозим на другой полигон.

Затем землю рекультивируют, в том числе и с помощью сорбентов.

Никита ГРЕБЕННИКОВ

Пусть лежит до весны

В Могилеве со снегом на улицах «воюют» почти 500 человек и более 50 единиц спецтехники. Ежедневно вывозят свыше 1000 кубометров лишних осадков.

Главные магистрали убирает дорожно-мостовое предприятие, в парках и скверах порядок наводит «Могилевзеленстрой», а во дворах – жилищно-коммунальные службы.

С прошлого года в управлении коммунальных предприятий областного центра действует специальный диспетчерский отдел, который в режиме реального времени контролирует работу снегоуборочной техники. Движется она по разработанным маршрутам. Чтобы предотвратить возможные сбои, диспетчер онлайн отслеживает все моменты: во сколько сформировалась колонна, когда выехала, отошла от маршрута или нет, как распределяется пескосоляная смесь.

Справиться с выпавшими осадками помогают и горожане, для этого в ЖЭУ им выделяют инвентарь. А для расчистки двора с помощью техники можно обратиться в единую диспетчерскую службу по номеру 115 и подать заявку. Там сформируют список, куда направить машину в первую очередь.

– Наша служба вывозит снег круглосуточно, работаем даже ночью, – говорит заместитель директора по производству МГКУ «Дорожно-мостовое предприятие» Дмитрий Бирюков. – Доставляем его на два полигона – в районы Шкловского шоссе и улицы Габровской.

В Могилеве есть 6 подготовленных площадок, где снег «хранится» до потепления. Самосвалы беспрерывно доставляют его сюда, а бульдозеры подбивают в штабеля. С приходом весны здесь проведут рекультивацию участков: утилизируют мусор, который попал на полигон вместе со снегом, и разровняют ледяные массы для равномерного таяния.

Виктория БОНДАРЧИК

ФОТО БЕЛТА

СОЦПАРТНЕРСТВО

Примерно половина всего жилого фонда Солигорска и сотни домов по Минской области, более 2 млн. квадратных метров жилья за 45 лет истории и около 100 тысяч новых ежегодно – таков послужной список Солигорского домостроительного комбината. Решить квартирный вопрос предприятие помогает и своим сотрудникам.

Квадратные метры **счастья**

На полном самообеспечении

Солигорский домостроительный комбинат – одно из ведущих строительных предприятий Минщины. Все детали «конструктора» под названием «крупнопанельное домостроение» ДСК изготавливает сам. Номенклатура изделий большая: от панелей и фундаментов до мелкоштучной плитки и дорожного борта.

Лет 10 назад здесь пришли к пониманию, что строить быстро, качественно, недорого уже недостаточно – сегодня заказчику важно, чтобы было еще красиво, современно и практично. После модернизации в 2014 году запустили собственное производство полистирола, который используется при утеплении внешних стен, наладили выпуск сухих смесей для отделочных работ, сами стали делать окна ПВХ. Вместо двух видов планировок предлагают уже более десятка. Четыре года назад предприятие объединилось с институтом «Солигорскпроект» и теперь все работы – от проектирования до сдачи готового жилья «под ключ» – может делать самостоятельно. С лицензией на осуществление функции заказчика вправе без привлечения УКС строить как социальное, так и коммерческое жилье.

Сергей Якимчик – один из тех, кто решил квартирный вопрос благодаря ДСК.

Роман ГРЯЗНЫХ.

За 6 лет ключи от квартир в двух новых домах получили 115 работников Солигорского ДСК и их семьи. Уже заложен фундамент третьего дома, в который планируют заселиться еще 40 очередников. Всего же на предприятии их 93.

Трезвый взгляд с высоты

Несколько цехов завода, склад готовой продукции, база механизации и собственно стройка... Производство ДСК внушительное и потенциально опасное, поэтому охрана труда – приоритетная задача и наниматель с профкомом привыкли решать ее в единой связке.

– Как руководителю мне важно обеспечить сотрудникам предприятия достойные и безопасные условия труда, – говорит генеральный директор ДСК Роман Грязных. – Профсоюз многое подсказывает и как никто помогает наладить работу в этом направлении.

Четыре специалиста отдела охраны труда и общественные инспекторы еженедельно проверяют объекты на заводе и стройках, раз в месяц вместе с нанимателем проводят рейды. По статистике, в 70% случаев причина травматизма на стройках – падение с высоты. Поэтому за крепеж монтажных поясов к страховочным тросам, ограждения перепадов высот, вентиляционных шахт, лифтовых, лестничных маршей спрашивают строго. Самый эффективный способ борьбы с нарушениями – воздействие рублем. Ежегодно таким образом «воспитывают» до 60 человек.

– Чтобы исключить риск работы в нетрезвом состоянии, ввели коллективную ответственность для бригад, а на проходной завода установили алкотестеры. Система автоматически отметит человека, в выдыхаемом воздухе которого содержание алкоголя будет превышать 0,3 промилле, – говорит начальник отдела охраны труда, зампредседателя первички Солигорского ДСК Сергей Якимчик. – За 6 лет использования рамок случаи задержания по этой причине стали единичными.

В минувшем году общественная комиссия по охране труда Солигорского ДСК признана победителем областного смотра-конкурса на лучшую организацию общественного контроля по охране труда.

Дом с работы

О своем коллективном договоре на комбинате рассказывают не без гордости, считая его максимально отражающим интересы работников. За наставничество здесь платят до 3 базовых величин (БВ), родителям первоклашек предоставляют свободный оплачиваемый день 1 сентября, участие в спортивных мероприятиях поощряют 1 БВ, в культурно-массовых – 3 БВ, за призовые места в них – до 5 базовых величин.

– При наличии средств предприятие может выдавать коммерческие займы под 10% годовых на срок от 3 до 12 месяцев. С начала 2023-го этой возможностью воспользовались 10 человек, которым выделили более 50 тыс. рублей, – отмечает председатель первичной профсоюзной организации Солигорского ДСК Виктория Гирас.

Главный же бонус – возможность решить квартирный вопрос. У комбината есть право создавать ЖСПК из нуждающихся в улучшении жилищных условий и заключать договоры долевого строительства по программе некоммерческого жилья. Благодаря этому за 6 лет ключи от квартир в двух новых домах получили 115 работников предприятия и их семьи. Уже заложен фундамент третьего дома, в который планируют заселиться еще 40 очередников. Всего же на предприятии их 93.

Анна КОРЯКОВА
Фото из архива Солигорского ДСК

Пятница / **15 декабря**

«БЕЛАРУСЬ 1»

06.00, **07.30**, **08.30** Доброе утро, Беларусь!
07.00, **09.00**, **12.00**, **13.00**, **15.00**, **17.00**, **19.00** Новости.
07.20, **08.20** Новости экономики.
07.25, **08.25** Зона Х (**16+**).
08.00 Новости (с сурдопереводом).
09.10 «Здорово здоровым быть!» (**6+**) (субтитры).
09.55 Мелодрама «**Просто роман**» (**16+**).
10.50 «Скажинемолчи».
11.45, **12.15**, **13.05** Мелодрама «**Просто роман**» (**16+**).
14.50 «Фактор.BY». Дневник.
15.10 Новости региона.
15.25 Сериал «**След**» (**16+**).
17.05, **18.40**, **19.20** Мелодрама «**Жестокий мир мужчин**» (**16+**).
18.00 Новости региона.
18.15 Зона Х. Итоги недели (**16+**).
20.00 Панорама.
20.45 Талант-шоу «Фактор.BY». Прямая трансляция.
23.55 День спорта.
00.10 «Скажинемолчи».

«ОНТ»

06.00, **07.10**, **08.10**, **09.10** «Наше утро».
07.00, **08.00**, **09.00** Наши новости (с сурдопереводом).
10.00 «Жить здорово!» (**16+**).
11.00, **13.00**, **16.00**, **20.30** Наши новости.
11.15 Многосерийный фильм «**Сиделка**» (**16+**).
12.35, **13.15** Многосерийный фильм «**Один день, одна ночь**» (**16+**).
14.55 «Давай поженимся!» (**16+**).
16.20 «Мужское/Женское» (**16+**).
17.30 «Тревожная кнопка» (**16+**).
18.00 Наши новости (с субтитрами).
18.20 «Народный ГОСТ» (**16+**).
18.55 «Удача в придачу!» Дневник (**12+**).
19.00 «Поле чудес» (**16+**).
20.10 Вечерние новости.
21.15 «Лавров. За гранью» (**16+**).
21.25 «Что? Где? Когда?» в Беларуси». Зимняя серия игр (**16+**).
22.55 Многосерийный фильм «**Один день, одна ночь**» (**16+**).
00.45 Время.

«РТР-БЕЛАРУСЬ»

06.05 «Новое утро».
10.00, **11.30**, **14.30**, **17.30**, **21.00**, **23.00** Беларусь. Новости.
10.05 Телесериал «**Тайны следствия**» (**12+**).
11.00, **14.00**, **17.00**, **20.00** Вести.
11.40 Ток-шоу «О самом главном» (**12+**).
12.50 Женское ток-шоу «Точки над і» (**16+**).
14.40 Ток-шоу «60 минут».
17.40 Сериал «**Морозова**» (**16+**).
18.45 «Малахов» (**16+**).
21.30, **23.15** Дарья Щербакова, Илья Носков, Мария Астахова и Сергей Галахов в фильме «**Доченьки**» (**12+**).

«БЕЛАРУСЬ 2»

06.00 Утреннее шоу «Включайся!» (**12+**).
10.00, **16.55** Телебарометр.
10.05 Док.драма «**Слепая**» (**16+**).
10.35 Детектив «**Свои**» (**16+**).
12.10 «В декрете» (**16+**).
12.45 Детектив «**Кулагины**» (**16+**).
14.35 Реалити-шоу «Дорогая, я забил» (**16+**).
15.55 «Ничего себе ньюз» (**12+**).
16.00 Интерактивный молодежный проект «ПИН_КОД» (**12+**).
17.00 Видеожурнал «О здоровье: понарошку и всерьез» (**16+**).
17.25 Кулинарное реалити-шоу «Король десертов. Кубок Агзамова». 1-й выпуск (**12+**).
18.45 «Это моя семья» (**12+**).
19.50 Юмористическое шоу «Азбука «Уральских пельменей» (**16+**).
21.10 Спортлото 5 из 36, КЕНО.
21.15 Историческая драма «**Императрица Ки**» (**16+**).
23.35 Драма «**Счастливый Лазарь**» (**16+**).

«НТВ-БЕЛАРУСЬ»

06.05 «Астропрогноз».
06.10 Сегодня. Главное.
06.15 «Здорово здоровым быть!» (**6+**).
07.05 Сегодня. Главное.
07.20 «Истории спасения» (**12+**).
07.50 «Белорусская SUPER-женщина».
08.00, **10.00**, **13.00**, **16.00**, **19.00** Сегодня.
08.20 Сегодня. Главное.
08.35 «ЧП.by».
08.55 Сфера интересов.
09.10, **10.35** Сериал «**В поисках ангела**» (**16+**).
13.20 Сегодня. Главное.
13.25 Чрезвычайное происшествие.
13.55 Сериал «**В поисках ангела**» (**16+**).
15.00 «Жди меня» (**12+**).
16.40 Главное. Сегодня. Беларусь.
16.55 Сериал «**Пес**» (**16+**).
20.00 Главное. Сегодня. Беларусь.
20.15 Сериал «**Лихач**» (**16+**).
21.25 «ЧП.by: время итогов».
21.50 Сериал «**Лихач**» (**16+**).
22.55 Сегодня. Главное.
23.00 Сериал «**Лихач**» (**16+**).
23.30 Сегодня. Главное.
23.45 Сериал «**Лихач**» (**16+**).

«СТВ»

06.00, **06.40**, **07.45**, **08.40** «Утро СТВ».
06.30, **07.30**, **08.30**, **10.30**, **13.30**, **19.30**, **22.30** Новости «24 часа».
09.00 Док.проект «Без обмана» (**16+**).
10.40 Сериал «**Мельник**» (**16+**).
12.30 Док.проект «Тайная история еды» (**16+**).
13.50 Сериал «**Меч-2**» (**16+**).
15.40 Док.проект «Загадки истории» (**16+**).
16.30 Новости «24 часа» (с сурдопереводом).
16.50 «Решение есть. Депутатский ответ».
17.20 Док.проект «Закрытый архив» (**16+**).
17.40 Сериал «**Спецбат**» (**16+**).
20.10, **23.05** «СТВ-спорт».
20.15 «Столичные подробности».
20.25 «Минщина».
20.40 «Созидаем вместе».
20.55 Сериал «**Невский**» (**16+**).
23.20 Стрим «Азаренок. Напрямую».
00.50 Сериал «**Карпов**» (**16+**).

«БЕЛАРУСЬ 3»

07.00 «Дабраранак».
07.35 «Беларуская кухня». Квасоліха.
08.05 «Навіны культуры».
08.15 Шматсерыйны мастацкі фільм «**Маргарыта Назарава**». 15-я і 16-я серыі, заключныя (**16+**) [**СТ**].
10.00 «Асобы». Усяслаў Чарадзей.
10.10 Мастацкі фільм «**Залатая міна**» (**12+**) [**СТ**].
12.25 «Беларуская кухня». Бульбяны суп з салёнай рыбай.
13.00 «Навіны культуры».
13.10 Тэлевіктарына «Веды ў кубе».
13.45 Мастацкі фільм «**Табар ідзе ў неба**» (**12+**) [**СТ**].
15.25 Кароткаметражны фільм паводле апавядання Юрыя Нагібіна «**Зімні дуб**».
15.45 «Навіны культуры».
15.55 «Сіла веры».
16.20 Мастацкі фільм «**Забытая мелодыя для флейты**» (**12+**) [**СТ**].
18.30 «Асобы». Станіслаў Манюшка.
18.40 Шматсерыйны мастацкі фільм «**Маргарыта Назарава**». 15-я і 16-я серыі, заключныя (**16+**) [**СТ**].
20.30 «Навіны культуры».
20.40 «Калыханка» (**0+**).
21.05 Мастацкі фільм «**Табар ідзе ў неба**» (**12+**) [**СТ**].
22.45 «Навіны культуры».
23.00 «Легенды эстрады». Артысты арыгінальных жанраў беларускай эстрады.
23.35 «Культурнае падарожжа». Лагойск і Раўбічы. Багацце беларускага мастацтва (**6+**).

«БЕЛАРУСЬ 5»

07.00 Хоккей. Кубок Первого канала. «Россия 25» – «Звезды и ВХЛ».
08.55 Биатлон. Кубок Содружества. Уфа. Спринт. Мужчины. Прямая трансляция.
10.05 Хоккей. Кубок Первого канала. Беларусь – Казахстан.
11.55 Биатлон. Кубок Содружества. Уфа. Спринт. Женщины. Прямая трансляция.
13.15 «Фактор силы».
13.45 «Как это было».
14.15 Хоккей. Кубок Первого канала. Турнир 3х3. Прямая трансляция.
17.45 «Спорт-центр».
17.55 Смешанные единоборства. ONE FC.
22.05 «Спорт-центр».
22.15 «Планета спорта».
22.30 «Овертайм».
23.00 Биатлон. Кубок Содружества. Уфа. Спринт. Мужчины. Женщины.

«МИР»

05.00 Телесериал «**Школа выживания от одинокой женщины с тремя детьми в условиях кризиса**» (субтитры) (**12+**).
07.00 «Наше кино. История большой любви» (**16+**).
07.55 «Дела судебные. Битва за будущее» (**16+**).
08.50 «Дела судебные. Новые истории» (**16+**).
10.00 Новости (бегущая строка).
10.10 «Дела судебные. Деньги верните!» (**16+**).
11.00 «Дела судебные. Битва за будущее» (**16+**).
11.55 «Дела судебные. Новые истории» (**16+**).
13.00 Новости (бегущая строка).
13.15 «Дела судебные. Деньги верните!» (**16+**).
14.10 «Дела судебные. Битва за будущее» (**16+**).
15.05 «Дела судебные. Новые истории» (**16+**).
16.00 Новости (бегущая строка).
16.15 «Дела судебные. Битва за будущее» (**16+**).
17.35 «Мировое соглашение» (**16+**).
18.30 Новости (бегущая строка).
18.50 Телевикторина «Миллион за 5 минут» (**16+**).
19.30 Худ.фильм «**По семейным обстоятельствам**» (субтитры) (**16+**).
22.10 Худ.фильм «**Зайчик**» (субтитры) (**16+**).
23.55 Худ.фильм «**Салон красоты**» (субтитры) (**16+**).
01.20 «Наше кино. История большой любви» (**16+**).
02.35 Худ.фильм «**Близнецы**» (субтитры).
04.00 Худ.фильм «**Веселые ребята**» (субтитры).

Суббота / **16 декабря**

«БЕЛАРУСЬ 1»

06.20 Мелодрама «**Просто роман**». 1-я и 2-я серии (**16+**).
08.05 «Існасць» (субтитры).
08.30 «Смысл жизни» (**12+**).
09.00, **12.00**, **15.00** Новости.
09.15 «Доброе утро, Беларусь!» со Светланой Боровской (**12+**).
10.05 Здоровье (**12+**) (субтитры).
10.50 «Дача» (**12+**).
11.30 «Тайны следствия» (**12+**).
12.15 Мелодрама «**За всех в ответе**». 1-я и 2-я серии (**12+**).
14.00 Ток-шоу «100 вопросов взрослому» (**12+**).
15.15 «Краіна».
15.45 «Один день» (**12+**).
16.15 Мелодрама «**Анютины глазки**». 1-я и 2-я серии (**16+**).
19.00 «Вопрос номер один».
19.25 Мелодрама «**Анютины глазки**». 3-я и 4-я серии (**16+**).
20.40 «Беларусь созидающая» (**12+**).
20.50 «Фактор.BY». Дневник.
21.00 Панорама.
21.40 «Клуб редакторов» (**16+**).
23.10 Сериал «**Сельский детектив. Кошки, опасные для жизни**». 1-я и 2-я серии (**12+**).
01.15 День спорта.

«ОНТ»

07.00 Наши новости.
07.10 «Марков. Ничего личного» (**16+**).
08.00, **09.20** «Наше утро в субботу».
09.00 Наши новости.
09.10 «Лавров. За гранью» (**16+**).
10.00 «Белорусская SUPER-женщина» (**12+**).
10.10 «Тревожная кнопка» (**16+**).
10.40 «Белые росы» (**12+**).
11.15 К юбилею Юрия Николаева. «Наслаждаясь жизнью» (**12+**).
12.20 «Смех с доставкой на дом» (**12+**).
13.35, **16.20** Многосерийный фильм «**Одиночество**» (**12+**).
16.00 Наши новости (с субтитрами).
17.40 «Звездный путь» (**12+**).
20.00 «Как посмотреть».
20.55 «Метеогид».
21.20 «Сегодня вечером» (**16+**).
23.05 Многосерийный фильм «**Детдомовка**» (**16+**).

«РТР-БЕЛАРУСЬ»

07.05 «Новое утро».
09.35 «Тайны Беларуси» (**16+**).
10.30 «Прикосновение к свету».
10.45 «Земля памяти».
11.00, **14.00**, **17.00**, **20.00** Вести.
11.30 Беларусь. Новости.
11.40 «Сімвалы беларускай вечнасці».
11.55 Медицинская программа «Доктор Мясников» (**12+**).
12.55, **14.50** Худ.фильм «**Верни меня**» (**16+**).
17.45 «Парад юмора» (**16+**).
19.45 Погода на неделю «Плюс-минус».
21.00 Беларусь. Новости.
21.30 Вечернее шоу Андрея Малахова «Привет, Андрей!» (**12+**).
23.20 Светлана Смирнова-Марцинкевич, Вахтанг Беридзе, Петр Кислов, Глафира Козулина и Никита Абдулов в фильме «**Заговор на одиночество**» (**16+**).

«БЕЛАРУСЬ 2»

06.00 Утреннее шоу «Включайся. Лучшее за неделю» (**16+**).
09.00 Историческая драма «**Императрица Ки**» (**16+**).
10.05, **19.40** Телебарометр.
10.10 Мультсериал «Простоквашино» (**6+**).
10.20 Анимация для всей семьи. «**Приключения Пильи**» (**6+**).
11.45 «Это моя семья» (**12+**).
12.55 Ироническая комедия «**Этому быть!**» (**16+**).
14.25 «Как дома» (**16+**).
14.55 Кулинарное реалити-шоу «Король десертов. Кубок Агзамова». 1-й выпуск (**12+**).
16.15 Детектив «**Без прикрытия**». 1–4-я, заключительная, серии (**16+**).
19.45 Реалити-шоу «Обмен домами» (**16+**).
21.10 Спортлото 6 из 49, КЕНО.
21.15 Сериал «**Ивановы – Ивановы**» (**16+**).

«НТВ-БЕЛАРУСЬ»

06.10 «Астропрогноз».
06.15 Сегодня. Главное.
06.20 Кулинарное шоу «На неделю» (**16+**).
07.10 Сегодня. Главное.
07.25 «Я хочу это увидеть!» (**6+**).
08.00, **10.00** Сегодня.
08.20 «ЧП.by: время итогов».
08.50 «Один день» (**12+**).
09.20 «Просто и вкусно» (**6+**).
10.20 «Знак качества» (**6+**).
10.40 «Главная дорога» (**16+**).
11.15 «Живая еда с Сергеем Малоземовым» (**12+**).
12.10 «Квартирный вопрос» (**0+**).
13.10 «Поедем, поедим!» (**12+**).
14.05 Драма «**Волчье солнце**» (**16+**).
16.00 Сегодня.
16.25 «Следствие вели...» (**16+**).
17.05 «Секрет на миллион» (**16+**).
19.00 «Центральное телевидение» с Вадимом Такменевым.
20.10 «Суперстар!» (**16+**).
22.55 «Ты не поверишь!» (**16+**).
23.45 Игорь Савочкин и Евгений Березовский в фильме «**Приговоренный**» (**12+**).

«СТВ»

06.00 Сериал «**Мельник**» (**16+**).
07.40 «Анфас».
08.00 «Центральный регион».
08.30 Сериал «**Горячая точка-2**» (**16+**).
10.30 Новости «24 часа».
10.40 «Минск и минчане».
11.10 Сериал «**Горячая точка-2**» (**16+**).
13.30 Новости «24 часа».
13.45 Сериал «**Горячая точка-2**» (**16+**).
16.30 Новости «24 часа» (с сурдопереводом).
16.45 Сериал «**Горячая точка-2**» (**16+**).
17.45 Сериал «**Спецбат**» (**16+**).
19.30 Новости «24 часа».
20.25 «СТВ-спорт».
20.35 Сериал «**Спецбат**» (**16+**).
22.20 Док.проект «Закрытый архив» (**16+**).
23.45 Сериал «**Карпов**» (**16+**).

«БЕЛАРУСЬ 3»

07.25 Мультфільм «Гуси-лебеди» (**0+**).
07.40 Мультфільм «В лесной чаще» (**0+**).
08.00 «Сіла веры».
08.25 «Навіны культуры».
08.40 Мастацкі фільм «**Расклад на паслязаўтра**» (**12+**) [**СТ**].
10.05 «Культурнае падарожжа» (**6+**).
10.30 «Беларуская кухня». Бараніна з капустай і блін па-вясковаму.
11.00 «То! Лато».
11.30 «Навука побач» (**6+**).
11.55 Мастацкі фільм «**Дзікае паляванне караля Стаха**» (**12+**) [**СТ**].
14.10 «Навіны культуры».
14.20 Тэлевіктарына «Сваімі словамі».
15.00 Мастацкі фільм «**Дзяўчынка шукае бацьку**» (**6+**) [**СТ**].
16.30 «Архітэктура Беларусі» [**СТ**].
16.45 Міжнародны музычны фестываль «Залаты шлягер-2023». «Мы выбіраем жыццё». Канцэрт.
18.25 Мастацкі фільм «**Пудзіла**» (**12+**).
20.25 «Суразмоўцы». Аўтарскі праект пісьменніка Навума Гальпяровіча. Госць – пісьменнік Уладзімір Мажылоўскі.
20.40 «Калыханка» (**0+**).
21.05 Мастацкі фільм «**Андрэй Рублёў**» (**16+**) [**СТ**].
00.05 Вечары з сімфанічным аркестрам. Канцэрт «Чарадзейная вада». Музыка Станіслава Манюшкі.

«БЕЛАРУСЬ 5»

07.00 Смешанные единоборства. ONE FC.
08.25 «Физ-ра».
08.55 Биатлон. Кубок Содружества. Уфа. Гонка преследования. Мужчины. Прямая трансляция.
09.55 «Овертайм».
10.25 «Игра головой».
11.10 «Большой спорт».
11.55 Биатлон. Кубок Содружества. Уфа. Гонка преследования. Женщины. Прямая трансляция.
12.55 Хоккей. Кубок Первого канала. Казахстан – «Звезды и ВХЛ».
14.55 Хоккей. Кубок Первого канала. «Россия 25» – Беларусь. Прямая трансляция. В перерыве – «Спорт-центр».
17.20 «Как это было».
17.50 «Спорт-центр».
18.00 Плавание. Кубок В.Сальникова. Санкт-Петербург. День первый. Прямая трансляция.
20.35 «Спорт-центр».
20.45 Баскетбол. Единая лига. БК «Самара» - БК «Минск».
22.35 Биатлон. Кубок Содружества. Уфа. Гонка преследования. Мужчины. Женщины.

«МИР»

05.00 Худ.фильм «**Веселые ребята**» (субтитры).
05.30 Мультфильмы (**6+**).
06.00 «Все, как у людей» (**6+**).
06.15 Мультфильмы (**6+**).
08.40 «Исторический детектив с Николаем Валуевым» (**16+**).
09.10 Мультфильмы (**6+**).
09.30 «ФазендаЛайф» (**6+**).
10.00 Погода в мире.
10.10 Телесериал «**Большая перемена**». 1–4-я серии (субтитры) (**16+**).
15.30 Худ.фильм «**По семейным обстоятельствам**» (субтитры) (**16+**).
16.00 Новости (бегущая строка).
16.15 Худ.фильм «**По семейным обстоятельствам**» (субтитры) (**16+**).
18.30 Новости (бегущая строка).
18.45 Телесериал «**Легенды о Круге**». 1–4-я серии (субтитры) (**16+**).
22.20 Худ.фильм «**Раз на раз не приходится**» (**16+**).
23.55 Худ.фильм «**Сказ про то, как царь Петр арапа женил**» (**16+**).
01.30 «Наше кино. История большой любви» (**16+**).
02.20 Худ.фильм «**Александр Невский**» (**12+**).
04.10 Худ.фильм «**Аринка**» (**16+**).

Воскресенье / **17 декабря**

«БЕЛАРУСЬ 1»

05.50 Мелодрама «**Просто роман**». 3-я и 4-я серии (**16+**).
07.35 «Клуб редакторов» (**16+**).
09.00, **12.00**, **15.00** Новости.
09.15 «Арсенал». Программа об армии (**12+**).
09.45 «Истории спасения» (**12+**).
10.15 «Тайны следствия» (**12+**).
10.50 «Маршрут построен» (**12+**).
11.20 «Вопрос номер один».
11.45 «Беларусь созидающая» (**12+**).
12.15 Новости. Центральный регион.
12.40 Мелодрама «**За всех в ответе**». 3-я и 4-я серии (**12+**).
14.25 «Смысл жизни» (**12+**).
14.50 «Белорусская SUPER-женщина».
15.20 «Вокруг планеты».
16.10, **22.30** Мелодрама «**Сила обстоятельств**» (**16+**).
19.00 Новости.
19.15 Телешоу «Герои» (**6+**).
20.40 Навіны надвор'я.
21.00 Главный эфир.
23.30 Мелодрама «**Одновременно**» (**12+**).

«ОНТ»

07.00 Наши новости.
07.10 «Смех с доставкой на дом» (**12+**).
07.55 «Здоровье» (**16+**).
09.00 Наши новости.
09.10 «Метеогид».
09.35 «Утренняя песня» (**12+**).
10.20 «Народный повар. Новый сезон» (**12+**).
11.40 «Народный ГОСТ» (**16+**).
12.20 «КВН. Международная лига». Финал (**16+**).
14.15 Многосерийный фильм «**Детдомовка**» (**16+**).
16.00 Наши новости (с субтитрами).
16.20 Многосерийный фильм «**Детдомовка**» (**16+**). Продолжение.
18.00 «Лучше всех!» Новый сезон (**6+**).
20.00 «Наше время».
21.15 «Что? Где? Когда?» Зимняя серия игр (**16+**).
22.30 Многосерийный фильм «**Следствие любви**» (**16+**).
00.55 «Метеогид».

«РТР-БЕЛАРУСЬ»

07.05 Худ.фильм «**Заговор на одиночество**» (**16+**).
10.25 «Утренняя почта с Николаем Басковым».
11.00 Вести.
11.50 Худ.фильм «**Любви целительная сила**» (**16+**).
13.30 Худ.фильм «**По велению сердца**».
17.00, **19.05** Вечернее шоу Андрея Малахова «Песни от всей души» (**12+**).
18.00 Всероссийский открытый телевизионный конкурс юных талантов «Синяя птица».
20.00 Вести недели.
21.00 Итоговая аналитическая программа «Акценты».
22.00 «САСС уполномочен заявить».
22.55 Москва. Кремль. Путин.
23.30 «Воскресный вечер с Владимиром Соловьевым» (**12+**).

«БЕЛАРУСЬ 2»

06.00 Утреннее шоу «Включайся. Лучшее за неделю» (**12+**).
09.00 Историческая драма «**Императрица Ки**» (**16+**).
10.05, **11.00**, **17.00** Телебарометр.
10.10 Мультсериал «Простоквашино» (**6+**).
10.30 «Я из деревни» (**12+**).
11.30 «Смачна есці» (**12+**).
12.15 Реалити-шоу «Умный дом» (**12+**).
13.05 Реалити-шоу «На ножах» (**16+**).
14.05 Реалити-шоу «Обмен домами» (**16+**).
15.30 Комедия «**Этому быть!**» (**16+**).
17.05 Семейное фэнтези «**Девять жизней**» (**12+**).
18.30 Юмористическое шоу «Азбука «Уральских пельменей» (**16+**).
19.55 Реалити-шоу «Битва сватов» (**16+**).
21.10 Спортлото 5 из 36, КЕНО.
21.15 Сериал «**Семья**» (**16+**).

«НТВ-БЕЛАРУСЬ»

06.00 «Астропрогноз».
06.10 «Азбука спорта».
06.25 «Взгляд на Беларусь» (**12+**).
06.50 «Беларусы» (**6+**).
07.25 «Дача» (**12+**).
08.00 Сегодня.
08.20 «Наука рядом» (**6+**).
08.55 «Белорусская SUPER-женщина».
09.05 «VeloLove» (**6+**).
09.20 «Еда хоть куда» (**6+**).
10.00 Сегодня.
10.20 «Сломать стереотипы» (**12+**).
10.40 «Квартирный вопрос. Ву» (**12+**).
11.15 «Первая передача» (**16+**).
11.45 «Чудо техники» (**12+**).
12.35 «Дачный ответ» (**0+**).
13.35 «НашПотребНадзор» (**16+**).
14.30 Драма «**Волчье солнце**» (**16+**).
16.00 Сегодня.
16.20 Драма «**Волчье солнце**» (**16+**).
17.00 «Следствие вели...» (**16+**).
18.00 «Новые русские сенсации» (**16+**).
19.00 «Итоги недели» с Ирадой Зейналовой.
20.20 Оригинальное музыкальное «Шоу Аватар» (**12+**).
22.45 «Звезды сошлись» (**16+**).

«СТВ»

06.35 Сериал «**Мельник**» (**16+**).
10.00 Ток-шоу «Большой город».
10.30 Новости «24 часа».
10.40 Худ.фильм «**Белые Росы**» (**12+**).
12.10 Сериал «**Невский**» (**16+**).
13.30 Новости «24 часа».
13.45 Сериал «**Невский**» (**16+**).
16.30 Новости «24 часа» (с сурдопереводом).
16.45 «Сенат».
17.00 Сериал «**Невский**» (**16+**).
19.30 Информационно-аналитическая программа «Неделя».
21.00 «Спорт-таймер».
21.15 Сериал «**Невский**» (**16+**).
22.50 Док.проект «Невероятная наука» (**16+**).
00.20 Сериал «**Карпов**» (**16+**).

«БЕЛАРУСЬ 3»

07.30 Прэм'ера. Мультфільм «Тошка и его друзья. Дополненная реальность. Перезагрузка. Версия 1.2» (**0+**).
07.45 Тэлевіктарына «Веды ў кубе».
08.25 Мастацкі фільм «**Хто смяецца апошнім**» (**12+**) [СТ].
10.00 «Наперад у мінулае».
10.25 «Беларуская кухня». Капуста па-пластоцку.
10.55 «Нацыянальны хіт-парад».
11.50 «Культурны тыдзень».
12.25 Мастацкі фільм «**Дрэвы на асфальце**» (**12+**) [СТ].
13.45 «Новыя людзі». Навучэнец Мінскага суворaўскага ваеннага вучылішча Дзмітрый Астроўскі.
14.10 Мастацкі фільм «**Юрка – сын камандзіра**» (**6+**) [СТ].
15.25 Дакументальны фільм «Зямное прыцягненне Івана Міско».
16.35 Мастацкі фільм «**Міравы хлопец**» (**12+**) [СТ].
17.50 «Легенды эстрады». Вакальна-інструментальны ансамбль «Песняры».
18.35 Мастацкі фільм «**Белыя Росы**» (**12+**) [СТ].
20.00 «Культурны тыдзень».
20.40 «Калыханка» (**0+**).
21.05 Прэм'ера. Дакументальны фільм «Краіна выратаванага волата». Рэжысёр і аўтар сцэнарыя – Ігар Бышнёў (**12+**).
21.55 Мастацкі фільм «**На іншым беразе**» (**12+**) [СТ].
23.55 «Рэха вайны». Канцэрт Сімфанічнага аркестра Белтэлерадыёкампаніі.

«БЕЛАРУСЬ 5»

07.00 Хоккей. Кубок Первого канала. «Россия 25» – Беларусь.
08.25 «Физ-ра».
08.55 Биатлон. Кубок Содружества. Уфа. Большой масс-старт. Мужчины. Прямая трансляция.
09.55 Футбол. Чемпионат России. Премьер-лига. Обзор тура.
10.40 «Пит-стоп».
10.55 Хоккей. Кубок Первого канала. Беларусь – «Звезды и ВХЛ». Прямая трансляция.
13.20 Биатлон. Кубок Содружества. Уфа. Большой масс-старт. Женщины.
14.25 «Как это было».
14.55 Хоккей. Кубок Первого канала. «Россия 25» – Казахстан. Прямая трансляция. В перерыве – «Спорт-центр».
17.20 Гандбол. Чемпионат Беларуси. Мужчины. «Мешков» (Брест) – «СКА-Минск». Прямая трансляция. В перерыве – «Спорт-центр».
18.50 Плавание. Кубок В.Сальникова. Санкт-Петербург. День второй. Прямая трансляция.
21.35 «Спорт-центр».
21.45 «Итоги недели».
22.30 Биатлон. Кубок Содружества. Уфа. Большой масс-старт. Мужчины. Женщины.

«МИР»

05.00 Худ.фильм «**Аринка**» (**16+**).
05.25 Мультфильмы (**6+**).
06.35 «Наше кино. Неувядающие». К 95-летию Л. Броневого (**16+**).
07.50 Худ.фильм «**Формула любви**». К юбилею Л. Броневого (субтитры) (**16+**).
09.25 «Будь, готовы!» (**12+**).
09.30 «ФазендаЛайф» (**6+**).
10.00 Новости (бегущая строка).
10.15 Худ.фильм «**Добро пожаловать, или Посторонним вход воспрещен**» (субтитры) (**16+**).
11.45 Телесериал «**Брежнев**». 1–4-я серии (**16+**).
16.00 Новости (бегущая строка).
16.15 Телесериал «**Щит и меч**». 1–2-я серии (субтитры) (**16+**).
18.30 Итоговая программа «Вместе» (**16+**).
19.30 Телесериал «**Щит и меч**». 2–4-я серии (субтитры) (**16+**).
00.00 Итоговая программа «Вместе» (**16+**).
01.00 Худ.фильм «**Табор уходит в небо**» (субтитры) (**16+**).
02.40 Худ.фильм «**Сердца четырех**» (субтитры).
04.10 Худ.фильм «**Цирк**» (субтитры).

В течение недели в программе возможны изменения по независящим от редакции причинам. Перепечатка программы запрещена. Редакция не несет ответственности за достоверность предоставляемой информации о времени передач.

Астропрогноз **на 11–17 декабря**

Овен

У Овнов наконец наступает период для решительных действий, которые изменят устоявшийся порядок и позволят добиться намеченной цели. Проявление искренности, доброты и щедрости принесет моральное удовлетворение. Многих ждут романтические свидания, интересные встречи и поездки. Ваши желания начнут исполняться, даже если казались фантастичными. Выходные проведите с домочадцами: отправляйтесь всей семьей на каток или в кино.

Телец

В начале недели Тельцам следует заострить внимание на идеях, которые появятся в это время. Может поступить полезная информация, которая позволит изменить вашу жизнь к лучшему, в том числе в материальном плане. Это подходящий момент для подведения итогов и составления планов на будущее. В конце периода прекрасно сложится личная жизнь, что позволит отвлечься от будничных забот.

Близнецы

Препятствия и проблемы, которые могут заявить о себе в начале недели, не должны вас огорчать. Уже к середине периода всё разрешится наилучшим для вас образом. Ощущение собственной значимости возникнет не на пустом месте. И звезды рекомендуют использовать это плодотворное время сполна. Выходные принесут много положительных эмоций и хороших новостей. Материальное положение тоже укрепится. Так что можно отправляться за подарками к предстоящим праздникам.

Рак

Удача будет сопутствовать Ракам во многих аспектах жизни, но особенно – в деловой сфере. Прислушивайтесь к голосу интуиции – она подскажет оптимальное решение. В среду возможна конструктивная встреча, способная открыть перед вами новые перспективы, в том числе финансового плана. В выходные не отказывайтесь от приглашения на вечеринку. Вам давно пора расслабиться и пообщаться с друзьями, да и новые знакомства окажутся весьма полезными.

Лев

На этой неделе очень многое будет зависеть от ваших решений и инициативы. Потому не бойтесь ее проявлять, что-то менять и добиваться действительно для вас важного и нужного. Карьера идет в гору, растет авторитет среди коллег. Вероятны денежные поступления из неожиданных источников. Так что в выходные отправляйтесь на шопинг, ведь праздники уже не за горами.

Дева

Несмотря на то, что многие Девы будут испытывать некоторый эмоциональный спад, им следует стать мягче и гибче. Чем больше бескорыстной поддержки получат от вас окружающие, тем позитивнее окажутся перемены в жизни. До достижения желаемого остается совсем немного, потому не разбрасывайтесь и займитесь самыми неотложными проблемами. В пятницу и в выходные делайте все неторопливо и никуда не спешите, если хотите избежать перенапряжения.

Весы

Начало недели пройдет в размеренной спокойной обстановке, что позволит завершить не терпящие отлагательства дела. Буквально со среды события начнут набирать обороты и потребуют активных действий. В четверг могут появиться блестящие перспективы и в делах, и в личной жизни. Такая нагрузка сперва покажется вам непосильной, но скоро вы почувствуете, как откроется второе дыхание. Выходные удачны для шопинга.

Скорпион

Многим Скорпионам удастся воплотить в реальность самые дерзкие и честолюбивые планы. Также появятся шансы улучшить материальное положение. Вас ждут встречи с друзьями, одиноких представителей знака – страстное любовное свидание. Семейным следует направить свои силы на сохранение гармоничных отношений в доме. Выходные принесут приятные известия. И помните: близится пора зимних праздников, а к ним уже пора готовиться.

Стрелец

Напряженная работа в начале недели грозит вымотать вас физически, но финансовые перспективы станут яснее и приятнее, что принесет моральное удовлетворение. К пятнице стоит снизить темп и выкроить время для отдыха. Не исключено, что ближе к выходным к вам неожиданно нагрянут родственники или родителям потребуется ваша помощь. Не отказывайте им в поддержке, ведь семья – главное в жизни.

Козерог

Принятие важных решений следует перенести на конец недели, именно тогда у вас будет самая выгодная позиция. Вам легко удастся привести в порядок все дела и добиться успеха. Не ограничивайте себя в общении, оно непременно доставит вам удовольствие. У многих представителей знака в личной жизни произойдет неожиданный поворот с весьма приятными последствиями.

Водолей

Планы на работе могут поменяться, только не паникуйте. Вы отлично справитесь со всеми внезапно возникшими задачами. Неделя благоприятна для укрепления супружеских отношений. Взаимная симпатия непременно выйдет на первое место. Помните: искренние чувства способны сгладить любые противоречия. Сложными могут оказаться отношения с детьми. Проявите терпение и такт. А лучше устройте своим домочадцам приятный сюрприз.

Рыбы

На этой неделе вы будете энергичны и полны решимости довести начатое до конца. Загадайте желание, и если оно искреннее – непременно сбудется. Перед вами могут открыться новые возможности, используйте этот момент для полезных знакомств. Проявляйте активность и доброжелательность. Финансовое положение тревог не вызывает. В выходные вероятны радостные изменения в жизни.

МОЛОДЕЖНЫЙ РАКУРС

Елизавета Юдыцкая, Евгений Верескун и София Войтеховская – трое из 37 стипендиатов премии ФПБ.

Лидеры **с зачеткой**

Стипендия ФПБ – одно из самых престижных поощрений активным студентам. Из тысячи учащихся страны ее каждый год получают всего 37 человек. У них высокий балл успеваемости, они выступают на научных конференциях, но параллельно участвуют в профсоюзной работе, патриотических и творческих мероприятиях, занимаются спортом и волонтерством. Узнать обо всех лауреатах 2023-го можно на портале 1prof.by, мы же познакомимся поближе с тремя из них.

С легкой руки математика

Секрет успеха студентки Витебского филиала Международного университета «МИТСО» Елизаветы Юдыцкой прост лишь на словах: к любому делу она подходит одинаково добросовестно.

Девушка учится на четвертом курсе на логиста, обожает математику, с удовольствием выстраивает логические цепочки, потому ей никогда не приходится зубрить материал.

С такой же легкостью Елизавета влилась в общественную жизнь. Ее избрали профгрупоргом и заместителем старосты. Активистка представляла интересы студентов на встрече с главой области, на форумах «Ценностные приоритеты студенческой молодежи» и «STUD.ФОРУМ».

Но в череде этих дел она не забывает и о волонтерстве. Не раз с другими участниками объединения «Неравнодушное сердце» присоединялась к акциям в пользу детского дома Витебска, центра коррекционно-развивающего обучения и реабилитации «Радуга», приюта для бездомных животных «Добрик».

– Волонтером может быть каждый, – убеждена Елизавета. – Некоторых останавливает мысль, что их вклад будет слишком незначительным. Но, поверьте, маленькой помощи не бывает.

Строитель и вдохновитель

А с такими студентами, как Евгений Верескун, можно не беспокоиться за будущее строительной отрасли.

Парень совсем скоро с отличными баллами в зачетке завершит учебу на строительном факультете БНТУ, но запомнится преподавателям и однокурсникам не только этим. Он координирует работу комиссий профбюро, профоргов учебных групп, организовывает и проводит обучение профактива факультета. А еще – всегда подставляет плечо ребятам, которые попали в кризисную ситуацию.

Кстати, Евгений стал идейным вдохновителем одного из самых масштабных культурно-массовых мероприятий «Добро пожаловать на Борисовский тракт». Его цель – помочь первокурсникам адаптироваться к новой среде и со всеми познакомиться в непринужденной атмосфере.

– Находить время и силы на профсоюзную деятельность у меня получается легко. Потому что есть огромное желание. Конечно, важно чувствовать поддержку со стороны студентов и преподавателей, – поделился Евгений.

Юристу всё под силу

София Войтеховская – яркий пример того, как человек может успевать буквально всё.

Девушка учится на правоведа в Витебском филиале «МИТСО», так как мечтает быть первоклассным юристом. Она успевает не только готовиться к семинарам – на ее счету множество научных публикаций по праву, участие в конкурсах и мероприятиях на уровне района, города и области.

– «МИТСО» помогает идти к своей цели. В университете есть отличная материальная база, прекрасные преподаватели. Совмещать учебу и профсоюзную деятельность, признаюсь, порой непросто. Стараюсь распределять силы, чтобы не перегружать себя, – поделилась она.

Сейчас София состоит в профбюро, одна из ее задач – рассказывать студентам о деятельности профорганизации, напоминать о правах и бонусах членов профсоюза. Вместе с тем девушка включена в состав сразу нескольких советов, в том числе факультета, по профилактике правонарушений, студенческого самоуправления. Кроме того, она староста учебной группы и этажа в общежитии.

За успехи в учебной деятельности, участие в общественной и культурной жизни университета студентка занесена на Доску почета.

Соб. инф., фото Валерия КАРТУЛЯ

Интерактив на перспективу

Социальные гарантии и наполненность колдоговоров обсудили молодые аграрии на областном форуме «Молодежный PROFактив». Мероприятие собрало 45 представителей Брестской облорганизации Белорусского профсоюза работников АПК.

– Диалоговая площадка прошла в ОАО «Пружанский молочный комбинат». Предприятие выбрано неслучайно – здесь соцпартнеры уделяют самое пристальное внимание реализации молодежной политики, – подчеркнул профлидер аграриев региона Александр Солоневич.

Многие темы прорабатывались в интерактивной форме. Например, главный правовой инспектор труда облорганизации отраслевого профсоюза Алина Гумен смоделировала различные спорные ситуации, которые могут возникнуть в любом коллективе, и предложила участникам форума разрешить их.

Завершилось мероприятие вручением наград. Сертификат на сумму в 1000 рублей для организации активного досуга, развития спорта и туризма на Пружанском молочном комбинате вручен председателю первички Татьяне Карпусь. Благодарностью обкома отмечены заместители председателя Молодежного совета отраслевого профсоюза Ольга Булыга и Ринат Муратов.

Алина ПЕТРОВА

Первокурсники – в «БЕЛПРОФМАШе»

25 первокурсников Минского колледжа технологии и дизайна легкой промышленности получили профсоюзные билеты в Зале трудовой славы ФПБ.

Новых членов профсоюза поздравил председатель Белорусского профсоюза работников отраслей промышленности «БЕЛПРОФМАШ» Валерий Курсевич.

– Это очередное знаковое событие для нашего профсоюза, в котором состоит более 39 тысяч именно молодых членов. При «БЕЛПРОФМАШе» организован Молодежный совет, на каждом предприятии работают молодежные комиссии, развивается институт наставничества для закрепления молодых людей в профессии, – отметил Валерий Курсевич на вручении билетов.

МНЕНИЕ

Полина СТЕФАНОВА, учащаяся 1-го курса колледжа технологии и дизайна легкой промышленности:

– Я сразу вступила в профсоюз, поскольку узнала обо всех преимуществах членства в организации, и теперь являюсь профгрупоргом группы, рассказываю ребятам о предстоящих мероприятиях и вовлекаю их в профсоюзную работу. В дальнейшем надеюсь стать стипендиаткой ФПБ и связать свою жизнь с профсоюзами.

Сергей КИРИК

ПРОФСОЮЗ В ЛИЦАХ

СМЕЛО НЫРЯЯ В ЖИЗНЬ

Рассчитывала ли Светлана Сидорович, что профессиональный путь приведет ее в профсоюзы, что крутые дороги жизни, петлявшие между различными участками в сфере образования и культуры, возьмут да и снова изменят направление движения?

Образцовый старт

Светлана Сидорович твердо убеждена: образование – это ее стезя, ее жизненная дорога, хотя и оказалась на ней почти случайно. Говорит, то ли крестный отец – учитель по профессии – примером ей стал, то ли классный руководитель Мария Казакова. Именно Мария Антоновна открыла ей мир литературы. Чтобы с ним не расставаться, Светлана после школы поступила на филфак БГУ, затем по распределению вернулась в родной Дятловский район, в Хвиневичскую среднюю школу, носившую тогда, в 1985 году, гордое звание образцово-показательной.

– Школа в самом деле была образцовой во всех отношениях: сложившийся коллектив, передовые методики, за опытом приезжали даже из Москвы, – вспоминает Светлана Станиславовна и подчеркивает: – Мне, как единственному молодому специалисту, уделялось повышенное внимание всеми – от директора до коллег. То время действительно оказалось богатым для накопления профессионального опыта.

Директор школы Мария Шотик словно в воду глядела – предрекла молодой коллеге, что станет она отличником образования. В 2014 году Светлану Сидорович удостоили этого высокого звания.

По пути перемен

А тогда на жизненной дороге ее ждали замужество, рождение дочери, спонтанный переезд в Барановичи и работа в сфере... культуры, где нашей героине вообще-то понравилось. Доросла до директора методического центра, строила амбициозные планы, но было принято решение о ликвидации структуры. Светлана Станиславовна не из тех, кто отчаивается. Она быстро нашла для себя нишу – уехала в столицу осваивать компьютерные технологии, которые только входили в нашу жизнь. Курсы окончила с отличием и решила попробовать себя в бизнесе. Наверняка у нее и там бы получилось, но педагогика все же взяла верх.

Дело было в августе 1993 года. Сидорович привела дочь в первый класс гимназии № 2 г. Барановичи, и некий внутренний голос подвиг ее поинтересоваться, не найдется ли вдруг места для учителя-языковеда? Вакансия нашлась. И уже через год учителя белорусского языка и литературы Светлану Сидорович назначили завучем по воспитательной работе, потом – по учебной, чуть позже – по научно-методической. Пожалуй, именно последняя должность стала знаковой в ее судьбе, подтолкнула к поступлению в аспирантуру, где посчастливилось учиться у светил педагогики. Научным руководителем была доктор наук Наталья Масюкова, довелось работать и под руководством академика Российской академии наук Олега Анисимова.

– Все самое передовое, самое креативное, что нам давали в аспирантуре, я внедряла у себя в гимназии, где проработала 15 лет, пока не предложили перейти руководить городским учебно-методическим кабинетом, – дополняет собеседница.

В этой сфере она снова оказалась на высоте, ибо методология для нее – не просто способ банально учить других, а возможность учиться самой, развиваться, разбираться в тенденциях, работать на результат. И результат не заставил себя ждать. Учебно-методический кабинет был единственным в то время в стране со статусом юридического лица, на уровне Министерства образования в 2009 году его признали лучшим. Именно здесь также первым в стране появился виртуальный методкабинет. Много внимания уделяли работе с одаренными детьми и получили весомую отдачу – 29 победителей на заключительном этапе республиканских предметных олимпиад.

Молодому специалисту Светлане Сидорович предрекли, что быть ей отличником образования. В 2014 году она удостоена этого высокого звания.

С профсоюзным акцентом

Председатель Барановичского городского объединения профсоюзов Елена Соловей, в те годы возглавлявшая управление образования горисполкома, настоятельно звала Светлану Сидорович заместителем начальника.

– Меня подкупали в ней образованность, нацеленность на результативную работу, огромный творческий потенциал, – отмечает Елена Сергеевна, которая далеко не с первой попытки уговорила коллегу в очередной раз сменить место работы, а в результате ее перехода в управление там сложился идеальный руководящий тандем.

Итогом стало признание управления образования Барановичского горисполкома в 2017 году лучшим в стране.

Светлана Станиславовна при этом улыбается и говорит, что, видимо, у нее такая карма – достигнув определенных высот, переходить на другой участок работы. Новые жизненные дороги привели ее на пост председателя Барановичской городской организации профсоюза работников образования и науки.

Председатель Брестской областной организации отраслевого профсоюза Иван Василенко отмечает, что лучшей кандидатуры было не найти: за плечами у кандидатки на выборную должность – большой опыт работы в системе образования. Сама Светлана Станиславовна в начале нового профессионального пути оценивала перспективы сдержанно. Говорит, с профсоюзом и ранее плотно сотрудничала, представление о его деятельности имела.

– Но не осознавала, что профсоюз – это целая система работы, направленная в первую очередь не на культурно-массовую и физкультурную деятельность, а на защиту социальных и трудовых прав работающих. Именно на этом сделала акцент тогда и делаю сейчас, – заверяет профлидер барановичских педагогов.

Для каждого из 6 тысяч

Городская организация отраслевого профсоюза – это более 6 тыс. членов. Знать нужды каждого – задача недостижимая только на первый взгляд. Светлана Станиславовна уверена, что благодаря председателям первичек, а их на учете 80, реально знать о проблемах как в коллективе, так и в семье члена профсоюза. Знать, чтобы помогать. И на это делается ставка в работе.

Еще одно место приложения силы – ветеранская организация. Она самая большая в области, на учете более 1600 человек.

Работа городской профорганизации с молодежью заслуживает отдельного разговора. Давно создан и активно действует Молодежный совет, при котором работает Школа молодого лидера, где по методикам Светланы Сидорович действительно готовят лидеров. Еще одно формирование – Клуб молодых специалистов – помогает его членам быстро «созревать» в профессии, набираться опыта и креативно вести уроки.

– На то и существует наш отраслевой профсоюз, чтобы быть нужным каждому, – заверяет Светлана Сидорович – человек, полный идей и желания реализовывать профсоюзный принцип «Мы – вместе» ежедневно.

Галина СТРОЦКАЯ
Фото Бориса НОВОГРАНА

ГРАДУС ЗДОРОВЬЯ

О чем сигналит **герпес**

Дарья ВОРОБЕЙ.

С простудой на губах хоть раз в жизни сталкивались многие из нас. Пузырьковые высыпания при герпесе по обыкновению появляются в самый неподходящий момент. Эту проблему мы воспринимаем скорее как косметическую. Правильно ли так считать, спросили у врача-дерматовенеролога, косметолога Узденской центральной районной больницы Дарьи ВОРОБЕЙ.

Что такое герпес?

– Это вирусное заболевание, которое чаще всего поражает кожные покровы и слизистую, в тяжелых формах – внутренние органы, головной мозг. Специалисты считают, что им инфицированы более 90% населения планеты. Самый распространенный – вирус простого герпеса. Это те самые пузырьковые высыпания на губах и крыльях носа, которые многие небезосновательно называют простудой.

А опоясывающий лишай?

– И опоясывающий лишай, и знакомая всем с детства ветрянка – ближайшие «родственники» герпеса, просто разные его типы, но нередко взаимосвязанные. Распространенная ситуация: у папы опоясывающий лишай – ребенок следом заболевает ветряной оспой. Подходы в их лечении будут похожими, схема и дозировки – принципиально разные. К слову, термин «лишай» к опоясывающему герпесу сегодня официально не применяется. Так проявление вирусного заболевания описывали в научной литературе еще до XX века, но слово надолго закрепилось в нашем лексиконе.

Почему появляется этот вирус?

– Он возникает на фоне снижения иммунитета. При смене климата, например. Причем как при переохлаждении – резко упала температура, недостаточно хорошо оделся, перемерз, так и при перегреве. Многие люди жалуются на герпес от солнца, который появляется у них на отдыхе в жарких странах.

Вирус герпеса может передаваться воздушно-капельным путем от больного человека здоровому, при тесном контакте, а также при пользовании общей посудой, косметикой, средствами гигиены.

Спровоцировать герпес могут и уходовые процедуры за кожей лица – шлифовка, светолечение, манипуляции с использованием контрастных температур. Поэтому, если вы периодически страдаете от вируса, сообщите об этом косметологу заблаговременно. В ряде случаев за несколько дней до и после визита он предложит пропить антивирусный препарат.

Какие высыпания можно ошибочно принять за герпес?

– Нередко его путают со стрептодермией. Она вызывается бактерией. Зуда, которым часто сопровождаются пузырьковые высыпания, при стрептодермии не бывает, зато на месте поражения образуются нехарактерные для герпеса желтые корочки. Иногда кожу поражают оба недуга сразу. Самолечение затрудняет постановку диагноза, и тогда нужен анализ крови на антитела иммуноглобулина. Если врач прописывает антибиотик при герпесе, значит, речь идет о присоединившейся бактериальной инфекции и препарат предназначен для нее, а не для вируса.

А мазь какую выбрать?

– Существует большое число антивирусных препаратов – кремов и мазей. Я предпочитаю наименее жирные. Главная задача – подсушить пузырьки. Важно не трогать и без надобности не мочить пораженное место. Не стоит до нанесения крема мыть кожу мылом, тереть полотенцем или еще как-то травмировать. Можно промокнуть ватным диском, смоченным в хлоргексидине, или обработать лосьоном каламином, дождаться полного высыхания и тогда плотным слоем нанести горошинку крема. Лучше, конечно, в домашних условиях. Сквозь мазь могут проступать капельки жидкости из пузырьков. Трогать их не надо – можно усугубить ситуацию.

Пить антивирусные препараты нужно под контролем врача и только в том случае, если герпес поражает кожу чаще трех раз в год. Если реже, можно даже попробовать обойтись без специальных кремов. Отлично подсушивают высыпания цинковая мазь, белая зубная паста и даже судокрем, который используют под подгузник.

Чего нельзя делать при герпесе?

– Нельзя сдирать образовавшиеся корочки – это затянет процесс заживления, а на пораженном месте могут остаться темные следы. Нельзя воздействовать на пораженную кожу агрессивно: обезжиривать мылом, да еще хозяйственным, спиртосодержащими составами. Еще хуже – «прижигать» соком чистотела, кислотами. Большая проблема – крем «Боро Плюс», которым предпочитают «лечиться» пациенты. Нет смысла самостоятельно пить антибиотики и категорически нельзя – гормональные препараты. Кроме того, что станет еще хуже, врач не сможет правильно оценить состояние и сделать адекватное назначение. Я рекомендую своим пациентам во время лечения воздерживаться некоторое время от раздражающих продуктов: чрезмерно острого, перченого, кислого, а также очень горячей пищи.

Как быстро должна проходить простуда на губах?

– Дня через три герпес обычно хорошо подсыхает, а через неделю исчезает совсем. Если появляется снова и снова, врач скорее всего попросит сдать анализы и назначит системное лечение – препараты вовнутрь и антивирусные мази наружно.

Излечиться полностью от герпеса нельзя, а добиться стойкой клинической ремиссии возможно. Главное – работать над укреплением иммунитета. Рекомендации просты: вести здоровый образ жизни, одеваться по погоде, чаще включать в рацион свежие овощи и фрукты, не злоупотреблять углеводной пищей, высыпаться и... больше улыбаться.

Анна КОРЯКОВА
Фото из открытых интернет-источников

Спровоцировать герпес могут и уходовые процедуры за кожей лица – шлифовка, светолечение, манипуляции с использованием контрастных температур.

Фото носит иллюстративный характер.

НАШ КРАЙ

3 ДЕСЬ находится тот самый «чорны замак», вдохновивший Владимира Короткевича. Сюда едут желающие пощекотать нервишки и ночью встретиться с призраком Белой дамы. И именно здесь с размахом проходит исторический фестиваль, который погружает гостей в богатое прошлое этого места. Отправляемся в Гольшаны – небольшой агрогородок Гродненской области, который по праву считается одним из центров притяжения туристов в Беларуси.

«КАМЕННЫЙ ЦВЕТОК» ГОЛЬШАН

Анастасия НОВИЦКАЯ.

От Гольши к Сапегам

– Гольшаны впервые упоминаются в 1280 году в «Хронике Быховца» и связаны с именем легендарного князя Гольши: во время охоты он увидел красивую гору над рекою Корабель, поселился там, начал править и назвался князем Гольшанским, – рассказывает директор Ошмянского краеведческого музея имени Ф.К. Богушевича Анастасия Новицкая. – Его род стал одним из самых влиятельных в ВКЛ. В XV веке на месте нынешнего замка, построенного Сапегами, упоминается замок князей Гольшанских. Правда, неизвестно, был он кирпичным или все же деревянным.

Развитию местечка способствовало выгодное расположение на пересечении торговых путей. О благосостоянии местных жителей говорит найденный в 1976 году клад: более 800 серебряных монет конца XV – начала XVI века. Однако особого расцвета Гольшаны достигли в XVII столетии при Сапегах (к этому известному роду земли перешли после брака Елены Гольшанской и Павла Сапеги). Здесь было открыто несколько кирпичных мануфактур и налажено производство бумаги, построены монастырь с костелом. Наверняка многие слышали легенду о Белой даме – призраке жены рабочего, которую замуровали в основание постоянно разрушавшейся стены монастыря...

– Знаменитая резиденция Сапегов построена в конце XVI – начале XVII века. Условной датой завершения строительства считается 1610 год. При этом из инвентаря 1640-х годов узнаем, что юго-восточный корпус на тот момент не был завершен, внутренние стены не оштукатурены. Скорее всего, замок начал приходить в упадок, так и не будучи полностью достроенным, – высказывает предположение директор музея.

В архитектурном плане Гольшанский замок напоминал Мирский. Он представлял собой прямоугольную замкнутую постройку с шестигранными башнями по углам (пятая – въездная – имела не менее четырех этажей и венчалась часами). За особую красоту Гольшанский замок называли «каменным цветком», но время оказалось к нему беспощадно. Руины стали возвращать к жизни лишь в 2011 году, а спустя 10 лет в обновленной Северной башне была открыта музейная экспозиция.

Туристам предлагают спуститься в подвал замка и узнать его легенды и предания.

В экспозиции представлен бюст владельца замка – Павла Сапеги.

Ожившие легенды

– Подвал посвящен легендам и преданиям замка, – начинает экскурсию Анастасия Васильевна. – Главная связана с Белой дамой и Черным монахом. Она родилась с легкой руки Короткевича, который в романе «Черный замок Ольшанский» описал историю несчастной любви княжны Анны-Гордиславы Ольшанской и бедного молодого человека Гремислава Валюжинича. Чтобы не вызвать подозрений старого ревнивого мужа княжны, тот приходил на свидания в одеянии монаха. Когда о тайных встречах стало известно, пара пыталась бежать, но их настигли и бросили в подземелье. С тех пор ночью на стенах замка можно увидеть две печальные тени.

В подвале сохранилась аутентичная кладка. Это помещение в 2013 году раскопали археологи, тогда же в музей передали более 600 предметов. Среди находок, например, практически целый горшок XVII века, фрагменты посуды, плитки пола и черепицы. Большая часть представлена в музее в Ошмянах, что-то можно увидеть в витринах первого этажа. Анастасия Новицкая считает, что многие элементы самой Северной башни – нервюры, камин на втором этаже и другие – сохранились, возможно, еще со времен Сапегов.

– Датировку усложняет то, что замок перестраивался не менее десятка раз, причем большими фрагментами. У нас нет полных инвентарей, опираемся на документ 40-х годов XVII века. В нем перечисляются помещения, но точные размеры, отделка, оформление не упоминаются, – поясняет специалист. – Потому работы, которые сейчас ведутся, – это консервация с фрагментарной реставрацией. Замок так и останется живописной руиной на фоне восстановленных замковых прудов и парка. Руины замка Сапегов будут законсервированы, северо-восточный корпус – музеефицирован.

В Гольшанах сохранился еврейский квартал 1929–1931 годов, кирпичные торговые ряды. Местечко не раз становилось местом съемок фильмов. В 1967 году на экраны вышла «Война под крышами», в 2003 году – «Между жизнью и смертью». Прошлой осенью старая застройка стала декорацией для съемок фильма «На другом берегу».

Следы прошлого

Вместе поднимаемся на первый этаж. На этом уровне во времена Сапегов находились баня, кухня и комнаты кухонной прислуги, помещения для хранения продуктов, малая конюшня, оружейная и покои замковой охраны. И сейчас первый этаж Северной башни, отвечая ее хозяйственному предназначению, оформлен без изысков. Кстати, многое из того, что использовалось в строительстве и отделке замка, изготавливалось в самих Гольшанах, к примеру, изразцы. Современный ошмянский мастер Марьян Козар сделал реконструкцию геральдической «кафли». В центре изображен герб Сапегов, в верхних углах – инициалы владельца замка (PS – Павел Сапега), в нижних – его должность (PWXL – подканцлер ВКЛ) и дата – 1627.

Роскошное убранство (росписи на стенах и потолке, витражные окна во внутренний двор, гербовые камины, дорогая мебель) было на втором этаже замка, где жили владельцы. В Северной башне сохранился камин с гербом Сапегов и инициалами PS, реставраторы обновили цвет, лепнину. Восстановили специалисты и аутентичный орнамент на потолке. По периметру оставили, предварительно законсервировав, несколько зондажей с первоначальными росписями (черно-белый растительный узор). На полу выложили широкую полосу из фрагментов плитки XVII века, найденных во время археологических раскопок.

– На третьем этаже представлены условный макет замка и изображения разных лет, – показывает Анастасия Новицкая. – Туристы часто задают вопрос, что все же его разрушило? После смерти Павла Сапеги (похоронен, к слову, в местном костеле) имение перешло к его брату Николаю Сапеге, а затем к племяннику Томашу Сапеге – воеводе Новогрудскому и Венденскому. Когда тот ушел из жизни, стало известно, что у замка множество долгов. В 1649 году Гольшаны подверглись эксдивизии, то есть разделу между кредиторами.

В 1704 году бывшее родовое гнездо Сапегов купил лидский маршалок Франтишек Мосевич. Историк замечает, что замок сильно пострадал в годы Северной войны и полностью не восстанавливался. В 80-е годы XIX века его владелец Александр Горбанев приказал разобрать часть стен и башни, оставив только два корпуса и башню между ними. В таком виде, в форме буквы Г, замок пережил Первую мировую и Великую Отечественную, после здесь разместилась школа пчеловодов и зоотехникум. С конца 1950-х замок постепенно приходил в упадок и запустение. И вот в 2011 году его история начала новый виток!

Елена КАЯЧ, фото автора

СОЦИУМ

Смотреть **на слух**

На реализации своих изделий в минувшем году Верхнедвинский ТЦСОН заработал более 6 тысяч рублей.

Незрячие и слабовидящие жители Верхнедвинского района получили возможность «смотреть» фильмы на большом экране. Для них в местном центре соцобслуживания населения открылся тифлокинозал, единственный в области. Интересно, что для этого не потребовалось никаких финансовых затрат – только неравнодушие людей.

Звучит интересно!

В чем особенность кинолент? Все просто – они подкрепляются подробными комментариями: как выглядят герои, что они делают, где находятся. Поэтому зрители могут полностью погрузиться в происходящее на экране и ничего не упустить.

Помогал реализовать проект Денис Железняк – представитель общественного объединения «БелТИЗ» по Верхнедвинскому району. Он привез фильмы со специальной озвучкой, а проектор и нужная аппаратура в ТЦСОН уже были. Первый кинопоказ прошел в мае.

Новшество сразу же обсудили за чаем. Посетительница отделения Мария Верик, которая, несмотря на проблемы со зрением, вяжет крючком, высказала дельную мысль: а если собираться в более широком кругу? Например, с представителями городских служб и ведомств.

– Мы не видим, как меняется жизнь вокруг нас, но хотим об этом знать. Например, через Двину построили новый мост – как он выглядит? Нам интересно, как развивается наша инфраструктура, работают предприятия, – призналась женщина.

Сотрудники центра идею поддержали. Так тифлокинозал перерос в инициативу под названием «Тифлоинфостар».

– С мая состоялось пять встреч, недавняя была приурочена к месячнику «Человек с белой тростью». На ней наши подопечные смогли задать вопросы представителям районной больницы. А специалист управления по труду и занятости обсудила нюансы начисления пенсий, – рассказала заведующая отделением социальной реабилитации, абилитации инвалидов Татьяна Никифорова.

Татьяна НИКИФОРОВА.

С доставкой на дом

После Нового года ТЦСОН планирует подать проектную заявку на участие в областном конкурсе гражданских инициатив. Если их поддержат, отделение приобретет новое оборудование для кинозала. В том числе и для выездных показов.

– Незрячие и слабовидящие живут по всему району. Их порядка 70 человек, и это в основном очень пожилые люди, – поясняет специалист. – Они нуждаются в общении. К примеру, житель города Иван Иванович Кузьмицкий не видит совсем. До последнего, пока различал силуэты, сам приходил в ТЦСОН. Теперь здоровье ухудшилось и такой возможности у него нет. Хотелось бы к этим людям приезжать на дом.

Помимо нового фильма, с собой будут брать медиков, провизора, парикмахера, волонтеров. Среди последних – физически здоровые люди с ментальными особенностями.

Не только кино

Между тем кино далеко не единственное, что предлагает своим посетителям Верхнедвинский ТЦСОН. Здесь работают кружки по соломоплетению, деревообработке, лепке из глины. И что важно, в мастерских центра можно пройти трудовую адаптацию.

– Она длится год, потом мы ищем постоянную работу для подопечного. И хотя в маленьких городах это непросто, спрос на наших мастеров есть, – улыбается Татьяна. – Кстати, на реализации своих изделий в минувшем году мы заработали более 6 тысяч рублей.

А с приходом нового директора здесь решили поднять престиж профессии соцработника. После почти 10-летнего перерыва провели конкурс профмастерства. За звание лучшего в финале боролись 6 участников.

– Победителя выбирали по итогам трех конкурсов, – рассказывает заместитель директора Юлия Тумашевич. – Удивили нас многие: Людмила Андреева – сценическими талантами, Анжела Перепечкина – живописными пейзажами родной Освейщины. Но победу единодушно присудили Елене Лавручонок, которая в профессии уже 18 лет! Все эти годы она добросовестно выполняет непростую работу и относится к подопечным как к своим родным. В этом – главный секрет ее успеха.

Виктория ДАШКЕВИЧ, фото автора

Минский государственный колледж строительства имени В.Г.Каменского скорбит по поводу смерти бывшего работника ШАРЕЙКО Юрия Александровича и выражает глубокое соболезнование его родным и близким в связи с постигшим их горем.

Белорусский профсоюз работников торговли, потребительской кооперации и предпринимательства выражает глубокие соболезнования заместителю председателя Могилевской областной организации КУРКО Елене Жоржевне в связи с постигшим ее горем – смертью матери и разделяет боль и горечь утраты.

ПОДСКАЗКА ДАЧНИКУ

Отрада для рассады

В садовых магазинах вижу новые субстраты для выращивания рассады (кокосовые и другие). Можно ли их применять в наших условиях?

Михаил ЩУРОВ,
Минская обл.

Да, торговля сегодня предлагает широкую линейку почвенных грунтов. Я бы рекомендовал апробировать на подоконнике следующие материалы.

Кокосовый субстрат

Обычно продается в виде брикетов или таблеток. В его основе лежат переработанные кокосовые стружка (30%) и волокно (70%). Нейтральная кислотно-щелочная среда (pH 5,5–6,5) и содержание нужных растениям химических элементов (азот, фосфор, калий, медь, цинк и пр.) делают его привлекательным для овощеводов, не имеющих времени и условий для приготовления субстратов из местных натуральных материалов. Его удобно хранить, и места мало занимает. А вот если добавить теплой воды, то из килограммового брикета можно получить 7 литров полноценного субстрата для посева семян.

В отличие от грунта на торфяной основе, кокосовый не оседает и сохраняет свою структуру несколько лет. И, кстати, в нем нет патогенов и семян сорных растений.

Производители предлагают использовать его в основном для посева семян и рассады овощей и цветов, требующих разрыхленной почвы. Опыт выращивания мелких семян и рассады овощных растений в обычном грунте и в кокосовом субстрате показал преимущества последнего. Растения в грунте «запаздывали» в развитии почти на неделю.

При пикировке выяснилось, что растения из горшочков с субстратом развили корневую систему лучше и значительно быстрее. Из-за упругости содержащихся в субстрате волокон его структура приобретает «воздушность», что благотворно и сказалось на росте.

Таблетки из торфа

Такие таблетки изготавливают сухим прессованием из высококачественного верхового торфа (pH 5,5–6), доломитовой муки или мела, комплексного минерального удобрения. Могут добавлять еще и регуляторы роста.

На верхней части есть выемка для размещения семечка. Перед использованием торфяную таблетку помещают в пластиковый стаканчик отверстием вверх и заливают водой (любой температуры). В результате таблетка разбухает и увеличивается в высоту примерно в 5–7 раз, но сохраняет свой изначальный диаметр. Как таблетка впитает воду, в углубление на верхней части нужно положить семечко. Семена, которым для прорастания необходим свет, можно класть на кромку углубления.

В качестве субстрата можно использовать мох-сфагнум. Он обладает сильной гигроскопичностью – впитывает воду в огромных количествах (до 20 весовых частей воды на одну весовую часть сфагнума). Это в 6 раз выше, чем вата. К тому же сфагнум равномерно пропитывается водой и лишь после отдает лишнюю влагу. То есть в составе почвенных смесей он будет всегда поддерживать достаточный уровень влажности в субстрате, а грунт останется легким и рыхлым, что и требуется для полноценного роста корневой системы. У такого субстрата хорошие антибактериальные, дезинфицирующие и противогрибковые свойства, поэтому здоровье рассады будет вне опасности.

Единственный недостаток – в нем крайне мало питательных веществ, и пригоден торфяной субстрат для растений, предпочитающих кислую реакцию среды.

Александр ГОРНЫЙ,
кандидат сельскохозяйственных наук
Фото из открытых интернет-источников

ЧУГУНОК

Острый цыпленок с кешью

Ингредиенты: кусочки куриной грудки – 300 г, зеленый болгарский перец – 1 шт., острый перец чили – 1 шт., зеленый лук – 2 ветки, соль – 1/2 ч. ложки, сливки (нежирные) – 200 мл, орехи кешью (несоленые) – 100 г, зеленая паста карри – 90 г, масло растительное – 1 ст. ложка.

Нарезать куриную грудку небольшими кусочками, а также зеленый лук, болгарский перец и чили.

Нагреть растительное масло в большой сковороде. Добавить зеленую пасту карри и жарить 1 минуту или до закипания.

Затем положить кусочки курицы и обжарить, помешивая, до коричневого цвета со всех сторон. Влить сливки и довести смесь до кипения. Примерно через 10 минут добавить болгарский и перец чили, орехи кешью и половину зеленого лука.

Готовить еще 10 минут, пока не загустеет соус, а курица не станет полностью готовой.

Подавать к столу с белым рисом или овощным гарниром. Украсить зеленым луком.

Постные котлеты

Ингредиенты: капуста цветная – 650 г, овсяные хлопья – 120 г, лук репчатый – 1 шт., сухари панировочные – 5 ст. ложек, мука – 30 г, перец и соль – по вкусу, травы ароматные – по вкусу, растительное масло – 20 г.

Овсяные хлопья в глубокой чашке залить кипятком и дать настояться полчаса.

Воду для варки капусты довести до кипения и опустить в нее свежие соцветия цветной капусты на 5–7 минут.

Когда капуста сварится, откинуть на дуршлаг. После соцветия измельчить ножом и блендером.

Луковицу нарезать мелкими кубиками. Соединить размякшие овсяные хлопья (предварительно отжать воду) с капустой и луком в одной миске. Добавить муку, соль, перец, смесь ароматных трав.

Размешать фарш и оставить на 15 минут. Котлеты сформировать мокрыми руками, после чего обвалять в панировочных сухарях. Сковороду хорошо сбрызнуть оливковым маслом и разогреть. Обжаривать по 4 минуты с каждой стороны до появления румяной корочки.

Подготовил
Юрий СВЕТОГРАДСКИЙ

1PROF.BY
ЗАХОДИ – УЗНАЕШЬ БОЛЬШЕ!

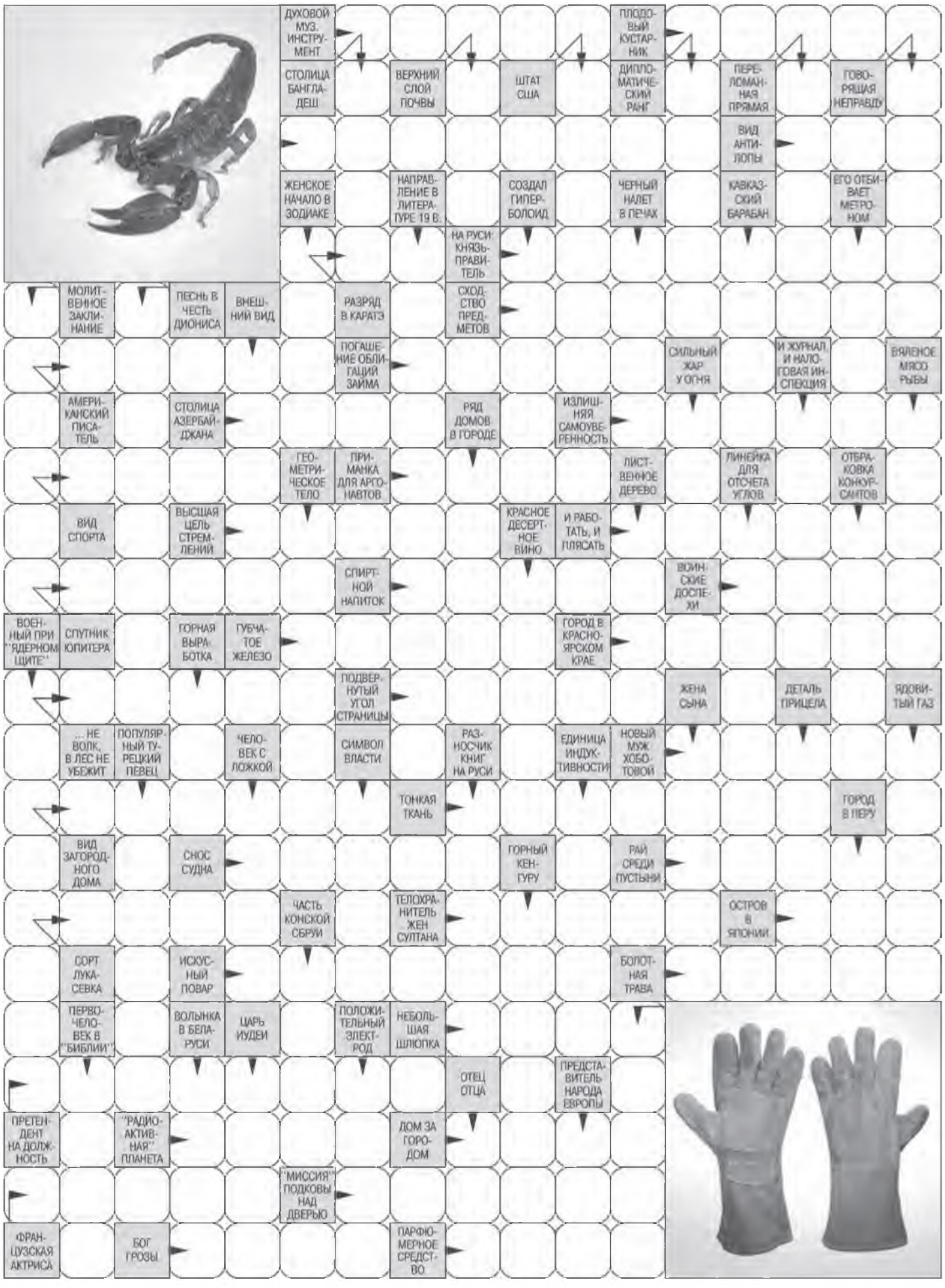

СУДОКУ

6								
2		4	9					5
			6	1	5			
7			8	5				1
	3	2		9		8	7	
1				4	2			6
			5	2	8			
4					1	6		8
								2

							7	6
				2	1	9		3
	4		9	7		1		
			3			8		9
			4	6	5			
7		1			8			
		7		5	4		6	
6		3	7	8				
4	1							

						4	2	
7			4			1		5
	5		3	2			8	7
	9			5				2
		6				7		
5				3			4	
6	8			7	3		9	
4		9			2			8
	3	5						

					5	3	4	
					1		2	7
		1			9			
1		8						
		3	6		8	4		
						1		6
			9			6		
4	7		2					
	9	5	1					

АНЕКДОТЫ

На вокзале из репродуктора звучит:

– Гражданка Петрова, вас ждут у справочного бюро!

Через пять минут:

– Гражданка Петрова, подойдите к справочному бюро!

Еще через пять минут:

– Гражданка Петрова, отойдите от справочного бюро, не мешайте работать!

***

Беседуют две приятельницы:

– Я очень боюсь ездить с нашим водителем.

– Почему?

– Похоже, он верит в бессмертие.

***

Покупательница в бутике выбирает себе туфли. Продавец говорит:

– Не хотите ли примерить вот эти лодочки?

– Нет уж, у этих лодочек цена целого катера.

***

В дорогом ресторане посетитель заказал курицу с гарниром. Через пару минут просит официанта:

– Ваш повар не мог бы лучше прожарить курицу?

– А что случилось?

– Она съела весь мой гарнир.

Ответы на судоку, опубликованные в № 48

4	3	1	9	7	5	6	8	2
8	7	2	6	4	1	5	3	9
9	6	5	3	2	8	1	7	4
3	2	8	1	9	7	4	6	5
7	1	6	8	5	4	9	2	3
5	4	9	2	3	6	8	1	7
6	9	7	5	1	3	2	4	8
2	8	4	7	6	9	3	5	1
1	5	3	4	8	2	7	9	6

5	8	3	6	2	1	4	7	9
4	2	7	9	5	8	3	1	6
6	1	9	7	4	3	2	8	5
3	9	2	5	1	4	8	6	7
1	6	8	3	7	2	5	9	4
7	5	4	8	9	6	1	3	2
2	4	6	1	3	9	7	5	8
9	7	1	4	8	5	6	2	3
8	3	5	2	6	7	9	4	1

3	2	8	1	5	4	9	7	6
7	1	6	8	9	3	5	4	2
9	5	4	2	7	6	1	3	8
8	7	5	6	4	2	3	1	9
1	9	3	5	8	7	6	2	4
6	4	2	3	1	9	8	5	7
2	8	1	7	6	5	4	9	3
5	3	9	4	2	8	7	6	1
4	6	7	9	3	1	2	8	5

5	3	7	4	1	9	8	6	2
6	4	2	8	3	7	1	5	9
8	1	9	6	5	2	4	3	7
4	2	3	7	9	6	5	1	8
1	9	5	3	8	4	2	7	6
7	6	8	5	2	1	9	4	3
3	8	4	2	7	5	6	9	1
2	5	1	9	6	3	7	8	4
9	7	6	1	4	8	3	2	5

Ответы на сканворд, опубликованный в № 48

ПО ГОРИЗОНТАЛИ: Набоб. Тафта. Порто. Буква. Каа. Овринг. Слава. Аскетизм. Бештау. Опус. Алиса. Табак. Рокки. Обора. Агата. Ротан. Просек. Денеб. Гера. Ацетон. Налим. Кнели. Махаяна. Тавро. Сырье. Пасс. Сорт. Укус. Септима. Хорда. Барто. Залп. Амурск. Гея. Каури. Памир. Носов. Колли. Отеть. Елань. Поножи. Мусор. Замша. Егерь.

ПО ВЕРТИКАЛИ: Напев. Бурки. Блокгауз. Табаско. Фиксатуар. Анатаз. Отбор. Рюш. Лептон. Висбаден. Макаренко. Пират. Бадан. Тук. Кипр. Идо. Отец. Гобан. Тамил. Агами. Рапа. Саяны. Кек. Дока. Лежак. Миасс. Храп. Ясли. Арча. Тес. Ворот. Пуаз. Суфле. Охра. Трона. Сфагнум. Тар. Мука. Борона. Агреже. Пядь. Уксус. Сквер. Указ. Ильм. Пипа. Моне. Итог. Тир.

Редакция газеты «Беларускі Час» предлагает первичным профсоюзным организациям, оформившим ведомственную подписку (подписной индекс 638552) на первое полугодие 2024 года на еженедельник, принять участие в рекламном мероприятии «Новогодний калейдоскоп».

РЕКЛАМНОЕ МЕРОПРИЯТИЕ

НОВОГОДНИЙ КАЛЕЙДОСКОП

ДЛЯ ТОГО ЧТОБЫ СТАТЬ УЧАСТНИКОМ РЕКЛАМНОГО МЕРОПРИЯТИЯ, НЕОБХОДИМО:

На электронный ящик 1belchas@gmail.com с пометкой «Новогодний калейдоскоп» прислать копию заказа на ведомственную подписку еженедельника на первое полугодие 2024 года, копию платежного поручения, банковские реквизиты организации-подписчика, а также указать сопроводительную информацию: Ф.И.О. контактного лица и номер телефона.

*НА УСМОТРЕНИЕ УЧАСТНИКОВ

к документам необходимо приложить коллективное фото на новогоднюю тематику: у елки, при украшении рабочего места, с праздничными атрибутами и другие.

Документы принимаются ПО 10 ЯНВАРЯ 2024 ГОДА

КАКОЙ ПРИЗ?

Каждый победитель рекламного мероприятия «Новогодний калейдоскоп» получит приз – **350 РУБЛЕЙ**

КАК БУДУТ ВЫБРАНЫ ПОБЕДИТЕЛИ?

ОДИН победитель в номинации «Зрительские симпатии» определится путем открытого интернет-голосования, которое будет проходить на сайте belchas.1prof.by **С 15 ПО 22 ЯНВАРЯ.**

ДВУХ победителей в номинации «Выбор редакции» **22 ЯНВАРЯ** выберет комиссия.

ТРЕХ победителей **23 ЯНВАРЯ** назовут специальная комиссия и фортуна: комиссия объявляет приз и достает конверт с порядковым номером участника. Процедура розыгрыша продолжается до определения всех трех победителей рекламного мероприятия.

БОНУС!

Все участники рекламного мероприятия получат электронный календарь на 2024 год.

ПОДРОБНОСТИ РЕКЛАМНОГО МЕРОПРИЯТИЯ НА BELCHAS.1PROF.BY

БЕЛАРУСКІ ЧАС
Штотыднёвая газета

Заснавальнік:
Федэрацыя прафсаюзаў Беларусі

Галоўны рэдактар:
Наяровіч Юрый Міхайлавіч

Адрас:
220126, г. Мінск, пр-т Пераможцаў, 21
info@belchas.by

Рэкламны аддзел (тэлефон/факс):
+375 17 358-85-27
reklama@prof-press.by
Прыёмная: +375 17 397-84-47
Для звароту грамадзян: info@belchas.by
Уласныя карэспандэнты:
+375 163 67-74-65 / Баранавічы
+375 222 65-49-32 / Магілёў
+375 212 64-74-46 / Віцебск
+375 152 61-07-66 / Гродна
+375 232 32-95-72 / Гомель

Газета зарэгістравана ў Міністэрстве інфармацыі Рэспублікі Беларусь, пасведчанне аб рэгістрацыі № 840 ад 10.12.2009 г.

Рукапісы рэдакцыя не рэцэнзуе і не вяртае. Пры перадруку спасылка на «Беларускі Час» абавязковая.

У газеце выкарыстоўваюцца фатаграфіі з адкрытых інтэрнэт-крыніц, якія маюць ілюстрацыйны характар.

Артыкулы пад сімвалам ® друкуюцца на правах рэкламы. За дакладнасць рэкламы адказнасць нясе рэкламадавец.

ІНДЭКСЫ: для індывідуальных падпісчыкаў – 63855; для прафкамаў, прадпрыемстваў і арганізацый, іншых юрыдычных асоб – 638552; для юрыдычных асоб, якія афармляюць падпіску на адрас сваіх працаўнікоў і пенсіянераў – 63240.
Падпісана ў друк 7 снежня 2023 года ў 13.00. Заказ № 2815. Цана дагаворная. Надрукавана ў друкарні дзяржаўнага прадпрыемства «Выдавецтва «Беларускі Дом друку». 220013, г. Мінск, пр-т Незалежнасці, 79/1. ЛП № 3820000007667 ад 30.04.2004 г.
М 1 2 3 4 5 6 7 8 9 10 11 12
П 1 2 3 4 5 6 7 8 9 10 11 12

ТЫРАЖ 71 620 ЭКЗ.

ISSN 1819-4745